



УВС АЙМГИЙН СТАТИСТИКИЙН ХЭЛТЭС

УВС АЙМГИЙН НИЙГЭМ, ЭДИЙН ЗАСГИЙН БАЙДАЛ УРЬДЧИЛСАН ДҮНГИЙН ТАНИЛЦУУЛГА

2014/12



Хэрэглэгчдэд зориулсан лавлагаа:

Аймгийн Статистикийн хэлтсээс гаргаж буй дараахь мэдээлэл, танилцуулга, тооллого, түүвэр судалгааны үр дүнг uvs.nso.mn хаягаар орох болон аймгийн ЗДТГ-т байрлуулсан электрон самбарыг ашиглан үзэж, холбогдох мэдээллээ авч болно. Үүнд :

- ✚ Аймгийн нийгэм эдийн засгийн байдлын танилцуулгууд
- ✚ Ажиллах хүчний судалгааны үр дүнгийн танилцуулга
- ✚ Өрхийн нийгэм эдийн засгийн түүвэр судалгааны үр дүн
- ✚ Ажиллагчдын тоо, дундаж цалингийн судалгааны дүн
- ✚ 2010 оны Хүн ам орон сууцны тооллогын үр дүн, сум, багаар
- ✚ Аж ахуйн нэгжийн тооллогын үр дүн, аймгуудаар, сумдаар, 2006, 2011 он
- ✚ 2013 оны ХАА-н салбарын танилцуулга,
- ✚ 2013 оны Хүн ам, өрхийн төлөв байдал сэдэвт танилцуулга
- ✚ 2013 оны Аймгийн үйлдвэр, үйлчилгээний салбарын танилцуулга,
- ✚ 2013 оны Хүн амын ажил эрхлэлтийн танилцуулга
- ✚ Аймгийн ДНБ-ий судалгаа
- ✚ ХАА-н тооллогын үр дүн, 2012 он

Улс, аймгийн мэдээлэл авах хаяг:

uvs.nso.mn
www.uvs.gov.mn

Мэдээллийн сангаас авах бол: www.1212.mn, www.toollogo2010.mn

Увс аймгийн Статистикийн хэлтсийн ажилтнуудтай харилцах хаяг :

uvs@nso.mn / албаны хаяг /
Утас: 70453316, 70452322

АГУУЛГА

Хэрэглэгчдэд лавлагаа	2
Аргачлалын тайлбар	4
III. Хүн ам	
3.1 Хүн ам	5-10
IV Хөдөлмөр	
4.1 Шинэ ажлын байр болон бүртгэлтэй ажилгүйчүүд	10-13
VI. Нийгмийн даатгал,халамж	13-15
VII. Боловсрол	16-18
VIII. Эрүүл мэнд	18-23
X. Соёл	23-24
XI. Байгаль орчин	
11.1 Цаг уурын байдал	24
11.2 Аюулт үзэгдэл, ослын мэдээ	24
XII.Гэмт хэрэг,шүүх	25-26
XIV. Мөнгө,банк,даатгал	27
XV. Төрийн санхүү	
15.1 Орон нутгийн төсвийн орлого	28-30
15.1 Орон нутгийн төсвийн зарлага	30-31
15.1 Төсөвт байгууллагуудын өглөг авалага	31
XVI. Гадаад худалдаа	32
XVII. Үнэ	33-37
XVIII Хөдөө аж ахуй	
18.1 Мал аж ахуй	37-45
18.2 Үр тариа,төмс, хүнсний ногоо тариалалт	45
18.3 Үр тариа, төмс, хүнсний ногоо, байгалийн хадлан бэлтгэлт	46
18.4 <i>Жимс, жимсгээний тариалсан талбай, хураасан ургац</i>	47
18.5 ХАА-н бүтээгдэхүүний үнэ	47-48
XIX Аж үйлдвэр	48-54
XX.Тээвэр холбоо	54-55
XXII. Барилга	55-56

Хүснэгтэн мэдээллүүд

Аймгийн үндсэн үзүүлэлт	57-61
III. Хүн ам	62-67
IV Хөдөлмөр	68-71
VI. Нийгмийн даатгал,халамж	72-74
VII. Боловсрол	74-77
VIII. Эрүүл мэнд	77-80
X. Соёл	80
XI. Байгаль орчин	81
XII.Гэмт хэрэг,шүүх	82-83
XIV. Мөнгө,банк,даатгал	83-86
XV. Төрийн санхүү	87-89
XVI. Гадаад худалдаа	90
XVII. Үнэ	91-92
XVIII Хөдөө аж ахуй	92-113
XIX Аж үйлдвэр	114-116
XX.Тээвэр холбоо	117
XXII.Барилга	117-118
-Ажиллагчдын тоо ,дундаж цалингийн судалгаа	118-120

Аргачлалын тайлбар:**ОРОН НУТГИЙН ТӨСӨВ**

Төсвийн орлого зарлагын тооцоог Олон улсын Валютын сангийн стандарт ангиллаар 1995 оны 10-р сараас эхлэн гаргаж байна. Төсвийн орлогын мэдээг аймгийн Татварын хэлтэс, төсвийн зарлага, санхүүжилтийн мэдээг СТС-ийн хэлтсээс гаргадаг.

Төсвийн орлогын мэдээг хэрэглэгчдэд илүү тодорхой болгох зорилгоор аймгийн нийт төсвийн орлого, үүнээс улсын төвлөрсөн төсөвт төвлөрүүлэх орлогын төлөвлөгөөний биелэлт, орон нутгийн төсвийн орлого, үүнээс улсын төсөвт /аймгийн/ төвлөрүүлэх орлогын төлөвлөгөөний биелэлт гэж салгаж харууллаа. Төсвийн зарлагыг эдийн засгийн салбарын ангиллаар гаргаж, улсын төсвийн байгууллагууд, орон нутгийн төсвийн байгууллагууд гэж тус тусдаа гарсныг нэгтгэж орууллаа.

ҮНЭ

Аймгийн төвийн хүнсний зах дээр борлогдож байгаа хөдөө аж ахуйн гаралтай хүнсний бүтээгдхүүн, ноос, ноолуур, арьс шир зэрэг зарим бүтээгдхүүний зах зээлийн дундаж үнийг харуулав.

Хэрэглээний үнийн индекс гэдэг нь өрх орлогоороо өөрсдийн хэрэгцээнд худалдан авсан, үйлчлүүлсэн хамгийн чухал, эн тэргүүний нийтлэг хэрэгцээтэй бараа, үйлчилгээний үнийн өөрчлөлтийг тэдгээрийн хэрэглээний зардалд эзлэх хувиар жигнэсэн дундаж юм.

2012 оноос эхлэн хэрэглээний сагсны нэр төрлийг шинэчилж 213 нэр төрөл болгож 2010 оны 12-р сарын үнээр суурилан ХҮИ-ийг тооцож байна.

АЖ ҮЙЛДВЭР

Аж ахуйн нэгжүүдийг эдийн засгийн үйл ажиллагаагаар нь ангилахдаа НҮБ-ын эдийн засгийн үйл ажиллагааны Олон улсын стандарт ангиллыг мөрдөж байна.

Аж үйлдвэрийн борлуулсан бүтээгдхүүн нь аж ахуйн нэгж, байгууллагын тайлангийн хугацаанд буюу гадагш гүйцэтгэсэн ажил, үйлчилгээний хэмжээ юм.

Аж үйлдвэрийн нийт бүтээгдхүүний өсөлтийг гол нэр төрлийн бүтээгдхүүнийг 2010 оны зэрэгцүүлэх үнээр үнэлж тодорхойлсон болно.

Гол нэр төрлийн бүтээгдхүүний үйлдвэрлэл нь тухайн бүтээгдхүүний үйлдвэрлэлийн биет хэмжээг харуулна.

ХӨДӨЛМӨР

Ажилгүйчүүдийн тоонд олон улсын стандарт ангиллын дагуу Монгол улсын хуулиар зөвшөөрөгдсөн хөдөлмөрлөх насны, нөдөлмөр эрхлэх чадвартай, цалин хөлстэй ажил болон хувиараа хөдөлмөр эрхэлдэггүй, тухайн үед ажиллахад бэлэн, цалин хөлстэй ажил идэвхтэй эрж, хайж байгаа хөдөлмөр эрхлэлтийн албанд бүртгүүлсэн хүмүүс орно.

ЭРҮҮЛ МЭНД

Нялхсын нас баралт (1 хүртэл насны 1000 хүүхдэд ногдох)–ыг тухайн үед 1 хүртэлх насны нас барсан хүүхдийн тоог амьд төрсөн хүүхдийн тоонд харьцуулж тодорхойлдог.

ГЭМТ ХЭРЭГ

18 ба түүнээс дээш насны 10000 хүнд ногдох бүртгэгдсэн гэмт хэргийн тоог гаргахдаа нийт бүртгэгдсэн гэмт хэргийн тоог жилийн дундаж 18 ба түүнээс дээш насны хүн амд харьцуулан тооцно

ХАА-н САЛБАР

Аймгийн ИТХ-ын 2002 оны ээлжит 8-р хуралдаанаар баталсан бүсүүд:

Баруун бүс : Завхан, Наранбулаг, Өлгий, Өмнөговь, Тариалан, Ховд

Хойт бүс : Бөхмөрөн, Давст, Сагил, Түргэн

Зүүн бүс: Зүүнговь, Малчин, Тэс, Хяргас

Өмнөт бүс: Баруунтуруун, Зүүнхангай, Өндөрхангай, Цагаанхайрхан

Төвийн бүс : Улаангом хот

ТЭМДЭГЛЭГЭЭНИЙ ТАЙЛБАР :

1. Саруудыг ром тоогоор тэмдэглэв. (I, II, III , IV, V..... г.м)
I-XII жилийн эхний тухайн сарыг оруулсан өсөн нэмэгдэх дүнг харуулав.
2. Дараахь тэмдэглэлүүдийг ашиглав :
... мэдээлэл байхгүй
0.0 маш бага тоо
- гүйцэтгэл байхгүй
Д - дахин
3. Орон дэвшүүлэлтээс хамаарч зарим үзүүлэлтийн нийлбэр нь дүнтэйгээ, бүтцийг хувиар илэрхийлэхэд 100 хувиас бага зэрэг зөрөх тохиолдол байж болно.



III ХҮН АМ

2014 онд 2110 эхээс 2127 хүүхэд амьд төрсөн нь өнгөрсөн оны мөн үеийнхээс төрсөн хүүхдийн тоо 128 – ээр буюу 6.4 хувиар өссөн байна.

Гэрийн төрөлт 15 гарсан нь өнгөрсөн оны мөн үеийнхээс 2 – оор бага байна.

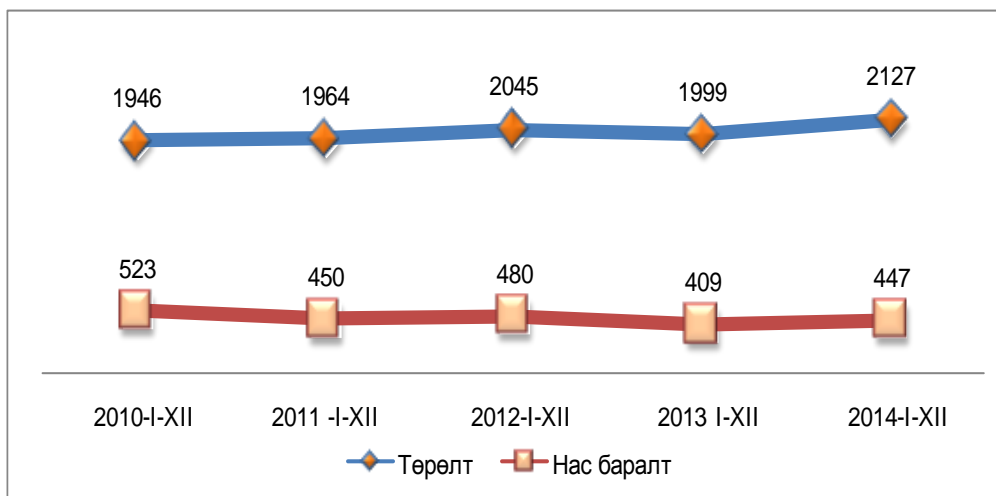

Хүн амын төрөлтийн тоо өмнөх 4 жилийн дунджаас 7.0 хувиар өссөн байна.

Хүн амын нас баралт 447 гарч өнгөрсөн оны мөн үеэс 9.3 хувиар өссөн бөгөөд 1000 хүнд 6.0 ноогдох болсон нь ноднингийн мөн үеэс 0.5 промилээр өндөр байна. Нийт нас баралтын 17.5 хувийг эмнэлгийн нас баралт эзэлж өнгөрсөн оны мөн үеэс 1.6 пунктээр буурсан байна. Хүн амын нас баралтын тоо өмнөх 4 жилийн дунджаас 4.0 хувиар буурсан байна.

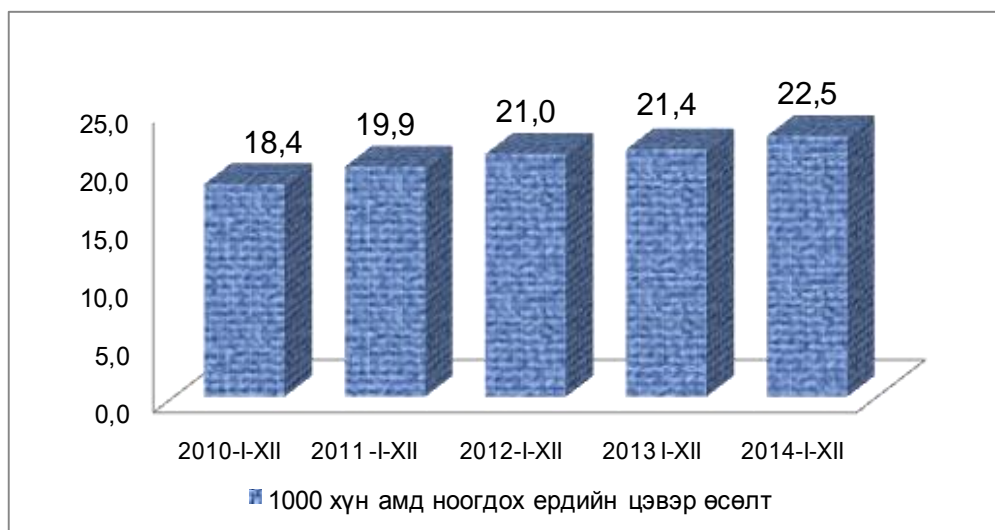

2014 онд 1000 хүн амд ноогдох цэвэр өсөлт 22.5 байгаа нь өнгөрсөн оны мөн үеийнхээс 1.1 промилээр, өмнөх 4 жилийн дунджаас мөн 2.3 промилээр тус тус өссөн үзүүлэлттэй байна.

Хүн ам, өрхийн мэдээллийн сангаас үндэслэн гаргасан хүн амын тоогоор 2014 оны эцэст 37.9 мянган эрэгтэй, 37.8 мянган эмэгтэй нийт 75.7 мянган хүн байнгын буюу 6 сараас дээш хугацаагаар суурин амьдарч байна. 2013 оноос хүн амын тоо 0.3 хувиар буюу 219 хүнээр өссөн байна.

Бүртгэлээр гарсан хүн амын тоо, сүүлийн 14 жилээр

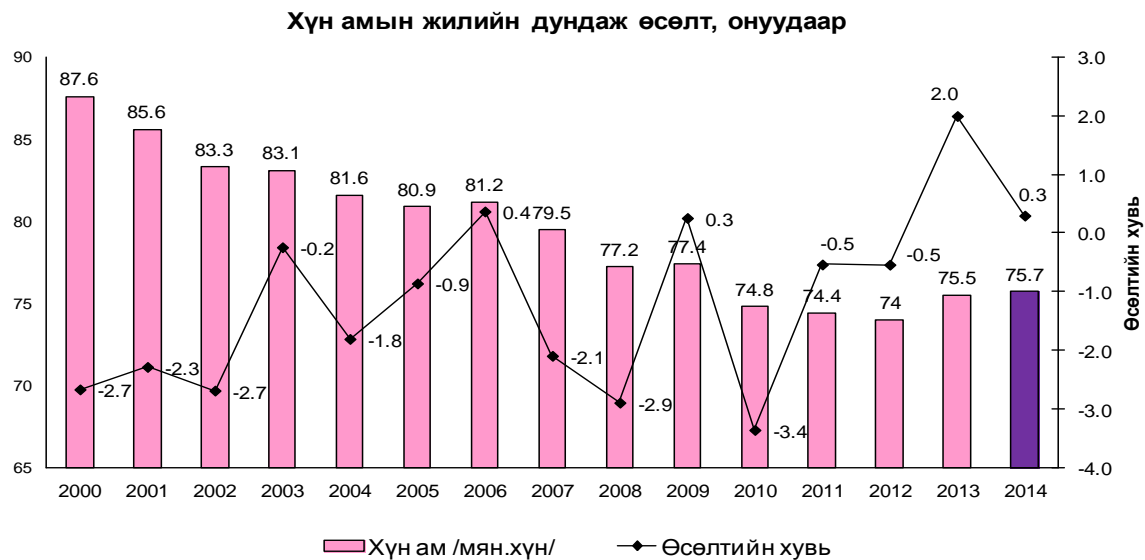

Баруунтуруун, Завхан, Зүүнговь, Өлгий, Тариалан, Түргэн, Ховд, Цагаанхайрхан, Улаангом сумдын суурин хүн ам өнгөрсөн оноос 0.1-9.4 хувиар өсч, бусад сумдын хүн амын тоо 2.2-10.2 хувиар буурсан байна.



Хүйсийн харьцаа 100.6 хувь, 100 эмэгтэйд 101 эрэгтэй ногдож байна.

Хүн амын 34.6 хувь буюу 26.2 мянга нь аймгийн төв, суурин газарт, 18.9 хувь буюу 14.3 мянга нь сумын төвд, 46.5 хувь буюу 35.2 мянга нь хөдөөд амьдарч байна.

2014 оны хүн амын нас хүйсийн суварга

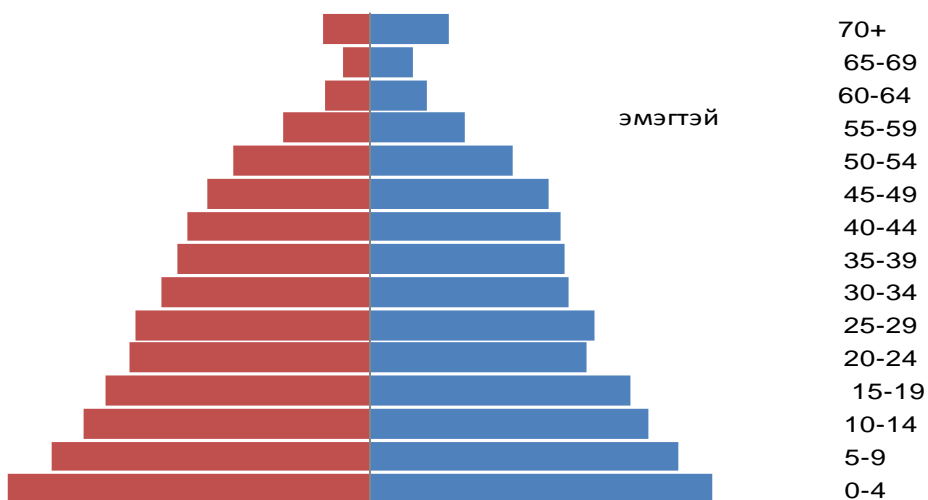

Хүн амын насыг 2014 оны 12-р сарын 31-тэй харьцуулж бүтэн насаар бодсоноор 33.8 хувийг /25.6 мянга/ 0-14 насны хүүхэд, 60.9 хувийг /46.1 мянга/ хөдөлмөрийн насны хүн ам, 5.3 хувийг /4.0 мянга/ хөдөлмөрийн нас хэтэрсэн хүмүүс эзэлж 2013 онтой харьцуулахад хүүхдийн эзлэх хувь 0.3 пунктээр нэмэгдэж, хөдөлмөрийн насны хүн амын эзлэх хувь 0.3 пунктээр буурч, хөдөлмөрийн нас хэтэрсэн хүн амын эзлэх хувь өнгөрсөн оны түвшинд байна.

Хүн амын насыг 2014 оны 12 сарын 31-тэй харьцуулж бүтэн насаар бодсон бөгөөд 70 ба түүнээс дээш насны 1703 өндөр настан, үүний 1063 нь эмэгтэйчүүд байгаа бөгөөд 100-аас дээш насны 1 хүн, энэ нь 101 настай, эмэгтэй, Улаангом сумын 5-р багт амьдарч байна.

20719 өрх байгаа нь өнгөрсөн оноос 2.3 хувиар буюу 471 өрхөөр өссөн. Нэг өрхөд дунджаар 3.6 хүн амьдарч байна.

3.2 Өрх, өрхийн зарим үзүүлэлт

Бүтэн өнчин хүүхэд 114, хагас өнчин хүүхэд 1538, өрх толгойлсон гэр бүлгүй хүүхэдтэй 3180 хүн байна. Өнгөрсөн хүнтэй харьцуулахад бүтэн өнчин хүүхдийн тоо 1.7 хувиар, хагас өнчин хүүхдийн тоо 3.1 хувиар тус тус буурсан байна.

Бүтэн болон хагас өнчин хүүхдийн тоо, оны эцсээр

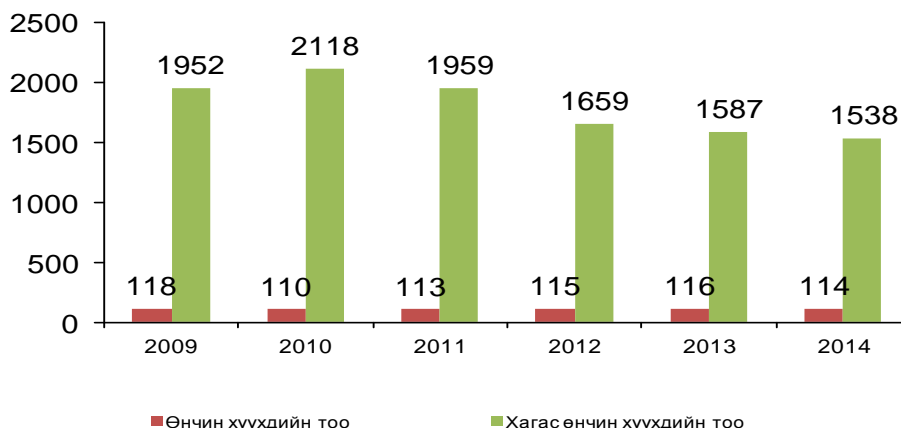

Өрх толгойлсон хүний тоо

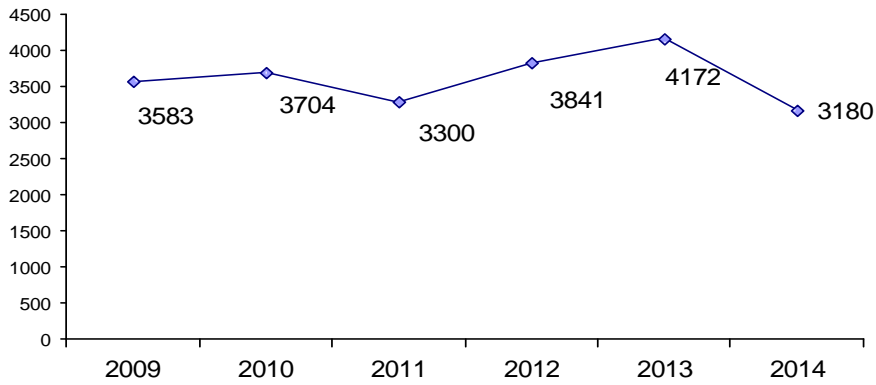

Өрх толгойлсон эмэгтэйчүүд, хүүхдийн тоогоор, 2014 он

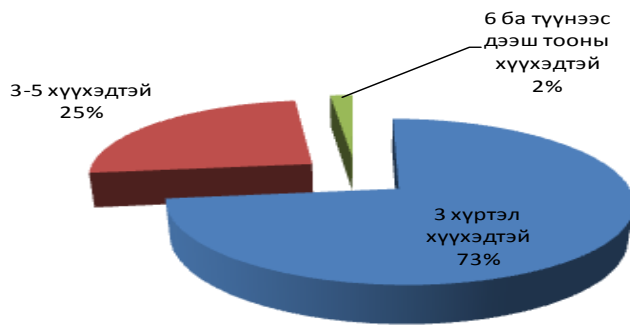

18 хүртэл насны 4 ба түүнээс дээш хүүхэдтэй 2265 өрх байна.

Хөгжлийн бэрхшээлтэй 3421 хүн бүртгэгдсэн нь өнгөрсөн оноос 5.9 хувиар өсчээ. Нийт хөгжлийн бэрхшээлтэй хүнээс 1502 эмэгтэй байгаа бөгөөд 43.9 хувийг эзэлж байна. Сүүлийн 4 жилийн дунджаас 518 иргэнээр буюу 17.8 хувиар өссөн байна.

Хөгжлийн бэрхшээлтэй хүний тоо

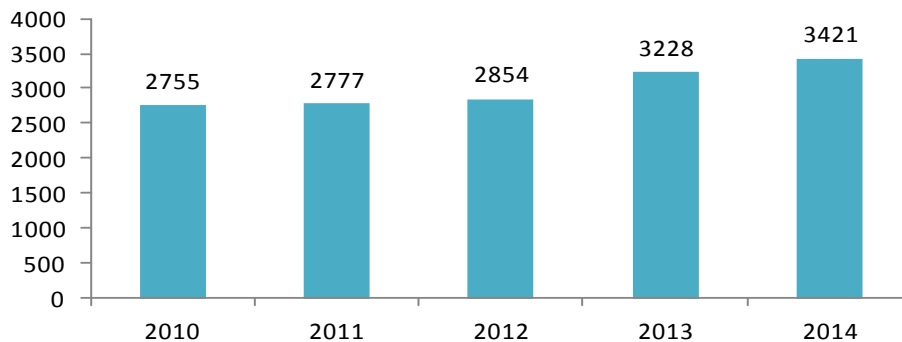

Нийт хөгжлийн бэрхшээлтэй иргэдийн 9.5 хувийг 0-14 насны хүүхдүүд, 4.8 хувийг 15-17 насны хүүхдүүд эзэлж байна.

3.3 Төрөлт, нас баралт, цэвэр өсөлт

Иргэний бүртгэлийн мэдээгээр 2014 онд 2152 эхээс 2171 хүүхэд төрсөн байна. Өмнөх оноос төрсөн эхчүүд 4.7 хувиар, амьд төрсөн хүүхдийн тоо 5.0 хувиар тус тус өссөн байна.

461 хүн нас барсан нь өнгөрсөн оноос 27 хүнээр буюу 6.2 хувиар, цэвэр өсөлт 1710 болж 4.6 хувиар тус тус өссөн байна.

Төрөлт, нас баралт, ердийн цэвэр өсөлт, 1000 хүнд ногдохоор, жил бүрийн эцсийн байдлаар

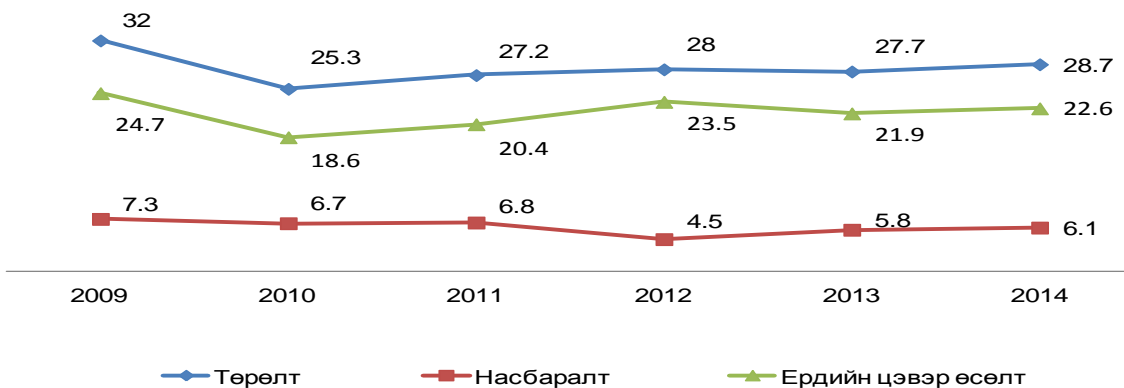

Төрөх үеийн хүйсийн харьцаа 104.2 байгаа нь нийт төрсөн хүүхдийн 51.0 хувийг эрэгтэй хүүхэд, 49.0 хувийг эмэгтэй хүүхэд эзэлж байна. Хүүхэд төрүүлсэн эхчүүдийн 93.1 хувь нь гэр бүлтэй, 6.9 хувь нь гэр бүлгүй эмэгтэйчүүд эзэлж байна.

Иргэний бүртгэлийн байгууллагын мэдээгээр 2014 онд 2171 хүүхэд төрж, 461 хүн нас барсан, эмнэлэгийн мэдээгээр 2127 хүүхэд төрж, 447 хүн нас барсан байгаа бөгөөд бусад газраас ирж төрсөн, нас барсан хүний тоогоор болон бүртгэл он дамжиж хийгддэгтэй холбоотойгоор зөрүү үүссэн байна.

Гэрлэлт, цуцлалт, онуудаар

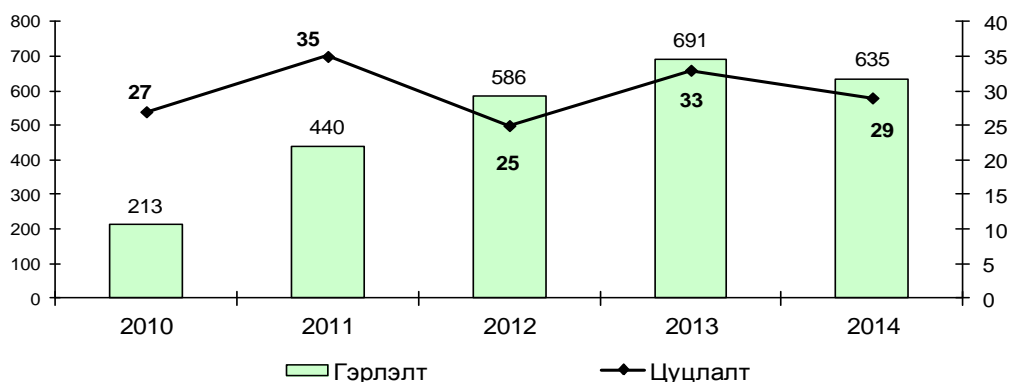

Иргэний бүртгэлийн байгууллагын мэдээгээр 2014 онд аймаг нийслэлийн хооронд 1754 иргэн шилжин явж, 516 иргэн бусад аймаг нийслэлээс манай аймагт шилжин ирсэн байна. Манай аймгийн сум хооронд 952 иргэн шилжин явж, шилжин ирсэн бүртгэл хийгдсэн байна. Сум хоорондын шилжих хөдөлгөөний бүртгэл хийгдсэн иргэдийн 61.0 хувь буюу 581 иргэн аймгийн төв болох Улаангом суманд шилжин ирсэн байна.

2014 оны шилжих хөдөлгөөн



IV ХӨДӨЛМӨР

4.1 Шинэ ажлын байр болон бүртгэлтэй ажилгүйчүүд

Аймгийн хөдөлмөр эрхлэлтийн албанд бүртгүүлсэн ажил идэвхитэй хайж байгаа ажилгүй хүний тоо 12 дугаар сарын эцэст 1138 болж, өнгөрсөн оны мөн үеийнхээс 15.7 хувиар буюу 212 хүнээр буурсан байна.

Аймгийн хэмжээнд 617 эмэгтэй ажил идэвхитэй эрж байгаа нь ажилгүйчүүдийн 54.2 хувийг эзэлж байна.

12 сарын эцсийн байдлаар бүртгүүлсэн, ажил идэвхитэй эрж байгаа ажилгүйчүүдийн тоо өмнөх 4 жилийн дунджаас 13.1 хувиар буюу 132 ажилгүйчүүдээр өссөн байна. Бүртгэлтэй ажилгүйчүүдийн 1.1 хувь нь буюу 12 хөгжлийн бэрхшээлтэй иргэн байна.

Бүртгэлтэй ажилгүйчүүдийн тоо, сүүлийн 5 жилээр

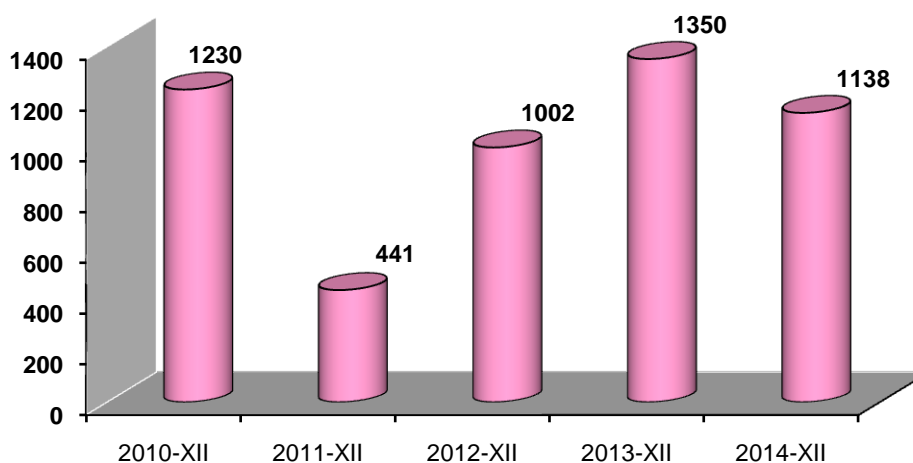

Бүртгэлтэй ажилгүйчүүдийг насны бүлгээр авч үзвэл 22.1 хувь нь 15-24 насны, 41.1 хувь нь 25-34 насны, 20.6 хувь нь 35-44 насны, 13.9 хувь нь 45-54 насны, 1.9 хувь нь 55-59 насны 0.4 хувь нь 60 дээш насны ажилгүйчүүд байна. Ажилгүйчүүдийн 29.5 хувь нь дээд, 14.5 хувь нь тусгай дунд болон мэргэжлийн анхан шатны, 50.6 хувь нь бүрэн ба бүрэн бус дунд боловсролтой, 5.4 хувь нь бага болон боловсролгүй хүмүүс эзэлж байна.

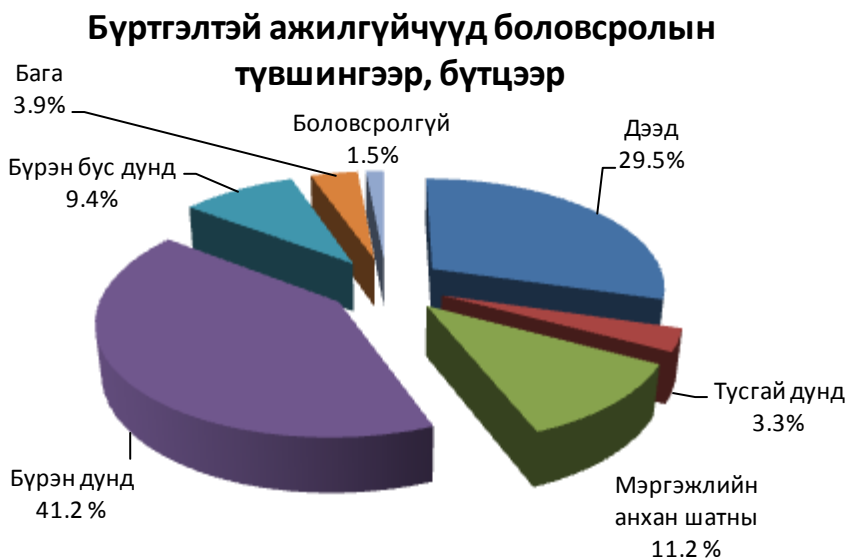

16-аас дээш насны арван мянган хүнд 237 ажилгүйчүүд ноогдож байгаа нь өнгөрсөн оны мөн үеэс 16.8 хувиар буюу 48 хүнээр буурсан байна.

Аймгийн Хөдөлмөрийн хэлтэс нь ажилтай байгаа боловч ажил хайгч иргэдийн мэдээллийг бүртгэж эхэлсэн байна. 12 сарын эцэст 633 иргэн бүртгэлтэй ажил хайж байгаа ажилтай иргэн байна.

12-р сарын байдлаар 1624 ажлын байрны захиалга ирсэн бөгөөд өнгөрсөн оны мөн үетэй харьцуулахад 34.0 хувиар буурчээ.

Хөдөлмөр

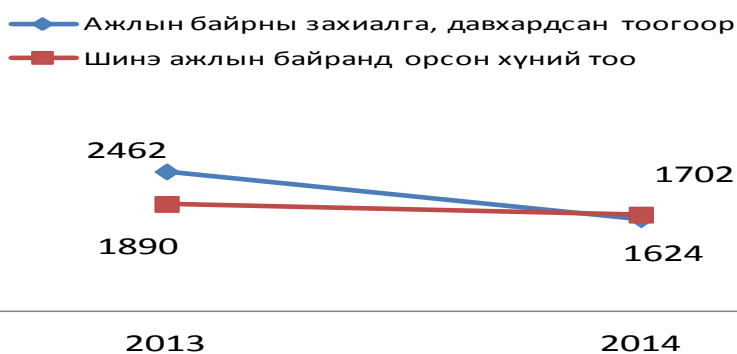

Ажлын байрны захиалга эдийн засгийн ангиллаар авч үзэхэд 16.2 хувийг ХАА, ойн аж ахуй, ан агнуур, 2.2 хувийг уул уурхай, 19.4 хувийг боловсруулах үйлдвэрлэл, 4.1 хувийг цахилгаан, 0.4 хувийг усан хангамж, 13.6 хувийг барилга, 16.5 хувийг худалдаа, 0.4 хувийг тээвэр, 2.6 хувийг зочид буудал, нийтийн хоолны үйлчилгээ, 0.2 хувийг мэдээлэл, холбоо, 1.2 хувийг санхүүгийн болон даатгалын үйл ажиллагаа, 0.4 хувийг мэргэжлийн шинжлэх ухаан болон техникийн үйл ажиллагаа, 3.3 хувийг төрийн удирдлага ба батлан хамгаалах үйл ажиллагаа, албан журмын нийгмийн хамгааллын салбар, 1.5 хувийг удирдлагын болон дэмжлэг үзүүлэх үйл ажиллагаа, 6.3 хувийг боловсролын салбар, 3.3 хувийг хүний эрүүл мэнд, 1.2 хувийг урлаг, үзвэр, тоглоом наадам, 7.1 хувийг үйлчилгээний бусад үйл ажиллагааны салбар эзэлж байна.

Ажлын байрны захиалга, салбараар , бүтцээр

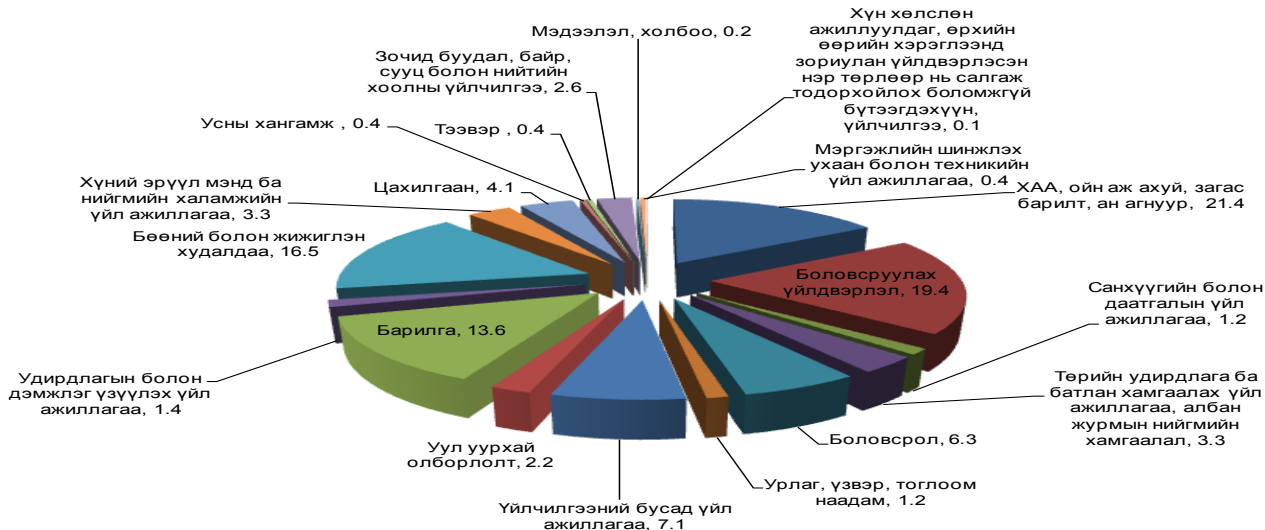

Ажлын байрны захиалгыг өнгөрсөн 2013 онтой мөн үетэй харьцуулахад цахилгаан эрчим хүчний салбар 6.0 дахин, усны хангамжын салбар 2.0 дахин, бөний болон жижиглэн худалдааны салбар 4.3 дахин, зочид буудал, нийтийн хоолны үйлчилгээний салбар 4.3 дахин, эрүүл мэндийн салбар 3.8 дахин, урлаг, үзвэр, тоглоом наадмын салбар 46.2 хувиар, боловсрол 71.7 хувиар тус тус өссөн байна.

2014 онд 1200 ажлын байр шинээр бий болгох зорилттойгоос 1702 шинэ ажлын байр бий болж зорилтын биелэлт 141.8 хувтай байна.

Шинэ ажлын байранд орсон хүмүүсийн 6.1 хувь нь мэргэжилтэн, 0.6 хувь нь техникч, 1.5 хувь нь контор, үйлчилгээний ажилтан, 21.3 хувь нь худалдаа, үйлчилгээний ажилтан, 23.6 хувь нь ХАА, ой, загас агнуурын ажилтан, 40.2 хувь нь үйлдвэрлэл, барилга, гар урлалын ажилтан, 5.1 хувь нь машин механизмын операторч, угсрагч, 1.6 хувь нь энгийн ажил мэргэжил, 0.1 хувь нь зэвсэгт хүчний ажил мэргэжилд ажилд орсон байна.

Ажлын шинэ байранд ажилд орсон хүмүүс, ажил мэргэжлийн ангиллаар, бүтцээр

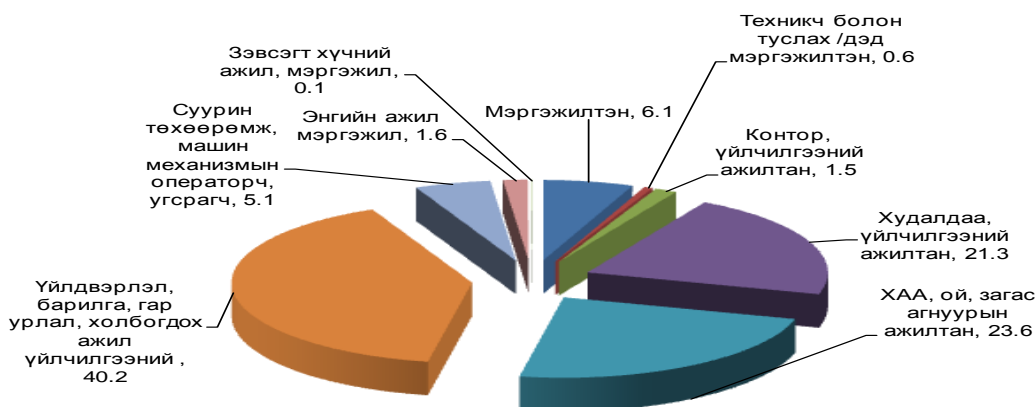

Шинэ ажлын байранд орсон иргэдийн 25.3 хувийг ХАА, ойн аж ахуй, ан агнуур, 30.9 хувийг боловсруулах үйлдвэрлэл, 3.5 хувийг цахилгаан эрчим хүчний салбар, 12.5 хувийг барилгын салбар, 15.7 хувийг худалдаа, 2.6 хувийг зочид буудал, зогийн газар, 0.2 хувийг санхүү, 1.0 хувийг төрийн удирдлага ба батлан хамгаалах үйл ажиллагаа, 1.6 хувийг эрүүл мэндийн үйл ажиллагаа, албан журмын нийгмийн хамгааллын салбар, 0.2 хувийг боловсрол, 0.2 хувийг тээвэр, холбоо, 6.0 хувийг үйлчилгээний бусад үйл ажиллагааны салбар тус тус эзэлж байна.

Ажлын шинэ байранд ажилд орсон хүмүүс, салбарын ангилалаар, бүтцээр

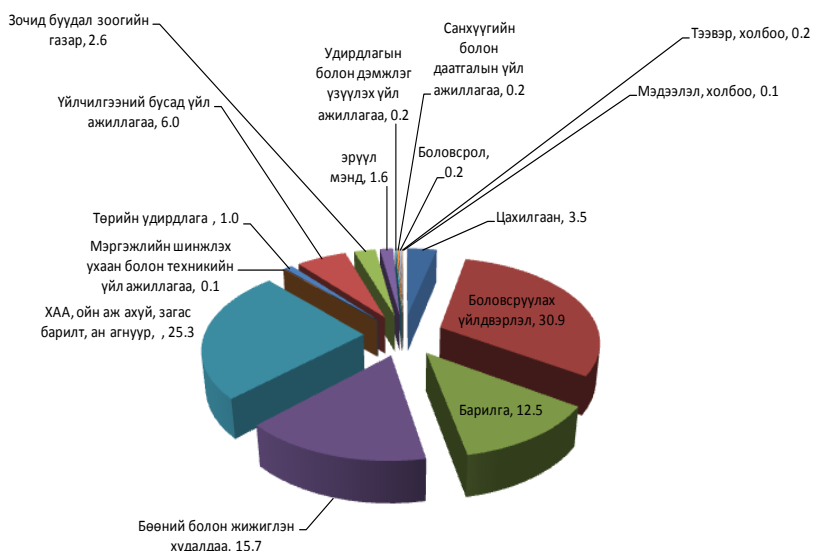

Ажлын шинэ байранд орсон иргэдийг өнгөрсөн 2013 онтой харьцуулахад 9.9 хувиар буурсан байна. Өмнөх сараас 219 хүнээр буюу 14.8 хувиар өссөн байна. Ажлын шинэ байранд ажилд орсон иргэдийг өнгөрсөн онтой харьцуулахад барилгын салбар 9.7 дахин, бөөний болон жижиглэн худалдааны салбар 17.9 дахин, тээвэр ба агуулахын үйл ажиллагааны салбар 3.0 дахин, зочид буудал, нийтийн хоолны үйлчилгээний салбар 2.7 дахин, санхүүгийн салбар 4.0 дахин тус тус өссөн, мөн ажил мэргэжлийн ангилалыг өнгөрсөн онтой харьцуулахад мэргэжилтэн 30.4 хувиар, техникч болон туслах мэргэжилтэн 1.7 дахин, худалдаа үйлчилгээний ажилтан 1.7 дахин, суурин төхөөрөмж, машин механизмын угсрагч 3.9 дахин өссөн байгаа нь зочид буудал, зоогийн газар, худалдаа үйлчилгээний бүтээн байгуулалт ихээр бий болж мэргэжилтэй ажиллах хүчний хэрэгцээ шаардлага ихсэж байгаа нь харагдаж байна.



VI НИЙГМИЙН ДААТГАЛ, ХАЛАМЖ

НДС-д шимтгэлээр 16.2 тэрбум төгрөг оруулахаас 13.0 тэрбум төгрөг оруулж төлөвлөгөөг 19.8 хувиар тасаллаа. Өмнөх онтой харьцуулахад НДШ-ийн орлого 718.1 сая төгрөгөөр буюу 5.8 хувиар өссөн байна.

Нийгмийн даатгалын сангийн орлого, тэрбум төгрөг

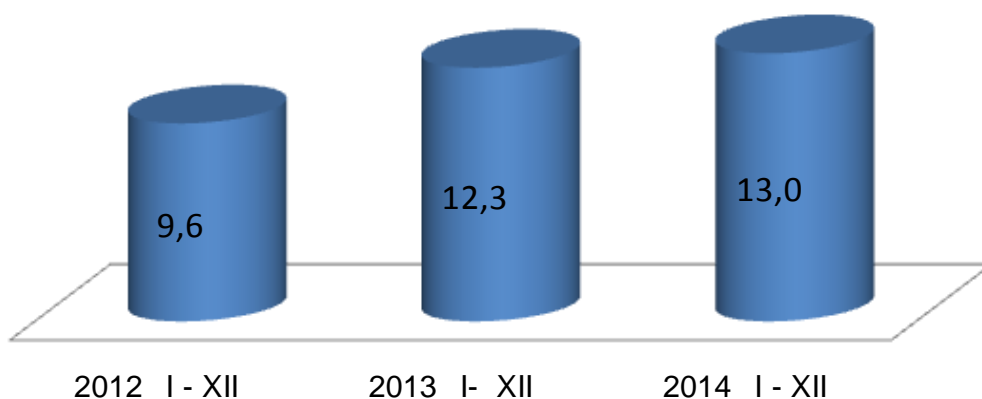

Сангуудаар авч үзвэл тэтгэврийн даатгалын сангийн орлогын төлөвлөгөө 19.4 хувиар, ЭМ – ийн даатгалын сангийн орлогын төлөвлөгөө 22.0 хувиар, тэтгэмжийн даатгалын сангийн орлогын төлөвлөгөө 17.3, ажилгүйдлийн даатгалын сангийн орлогын төлөвлөгөө 20.4 хувиар, ҮОМШӨ-н сангийн орлогын төлөвлөгөө 6.3 хувиар тус тус тасарсан байна.

НДС-ийн шимтгэлийн орлогын төлөвлөгөөг бүх сум 1.0-23.1 хувиар тасалсан байна.

Нийгмийн даатгалын сангийн орлого, төрлөөр, сая төг

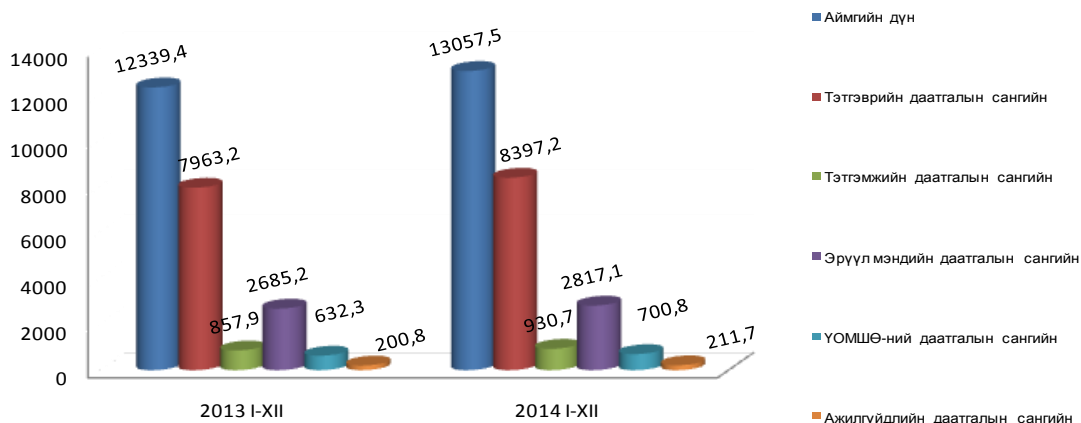

Сангуудаар авч үзвэл өнгөрсөн оны мөн үеэс ажилгүйдлийн даатгалын сангийн орлого 5.4 хувиар, тэтгэврийн даатгалын сангийн орлого 5.5 хувиар, тэтгэмжийн даатгалын сангийн орлого 8.5 хувиар, ҮОМШӨ-н сангийн орлого 10.8 хувиар, ЭМ –ийн даатгалын орлого 4.9 хувиар тус тус өссөн байна.

Нийгмийн даатгалын сангийн зарлага, төрлөөр, сая.төг

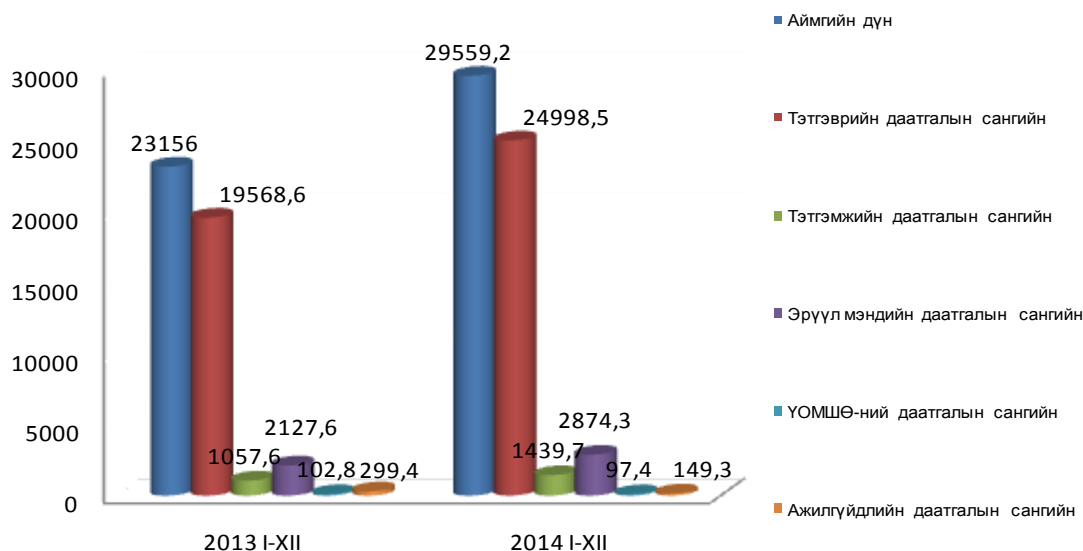

25.0 тэрбум төгрөг тэтгэвэрт, 2.9 тэрбум төгрөг ЭМД-ын санхүүжилтэнд зориулан зарцуулж тэтгэвэр тэтгэмжийг бүрэн олгосон байна.

Нийгмийн даатгалын сангуудын зарцуулалт, бүтцээр, 2014 оны I-XII сар

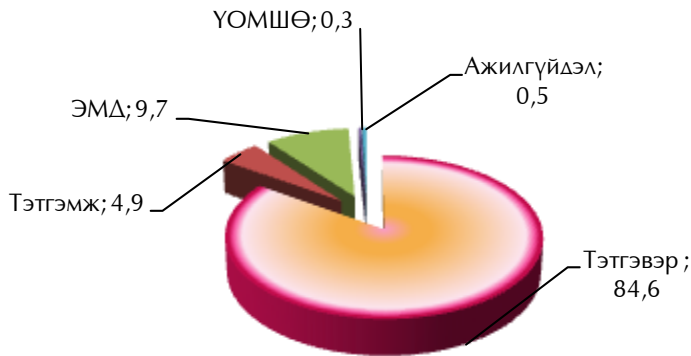

НДС 126.8 сая төгрөгийн авлагатай байгаа бөгөөд өнгөрсөн оны мөн үеэс 77.7 сая төгрөгөөр буюу 2.5 дахин өссөн байна.

Тэтгэмжийн даатгалын сангаас 1439.7 сая төгрөг, ҮОМШӨ-ний даатгалын сангаас 97.4 сая төгрөг, ажилгүйдлийн даатгалын сангаас 149.3 сая төгрөг, нийтдээ даатгалын сангуудаас 29.5 тэрбум төгрөг зарцуулсан бөгөөд өнгөрсөн оноос 6403.2 сая төгрөгөөр буюу 27.7 хувиар өссөн байна. Нийгмийн халамжийн сангаас 28.3 мянган хүнд 8.2 тэрбум төгрөг зарцуулснаас алдарт эхийн одонгийн тусламж 1.2 тэрбум төгрөг, алдар цолтой ахмадуудад олгосон тусламж 57.3 сая төгрөг, орон нутгийн халамжийн сангаас халамжийн тэтгэвэрт 1850 хүнд 2651.1 сая төгрөг, нөхцөлт мөнгөн тэтгэмжинд 1667 хүнд 1252.6 сая төгрөг, амьжиргааг дэмжих нөхцөлт мөнгөн тусламж 554.8 сая, ахмад настан, хөгжлийн бэрхшээлтэй 10554 иргэнд үзүүлэх тусламжинд 1107.0 сая төгрөг, жирэмсэн болон хөхүүл хүүхэдтэй 2040 эхчүүдэд 1050,1 сая төгрөгийг хөнгөлөлт болгон тус тус зарцуулсан байна.

Халамжийн сангийн зарцуулалт, сая төгрөг

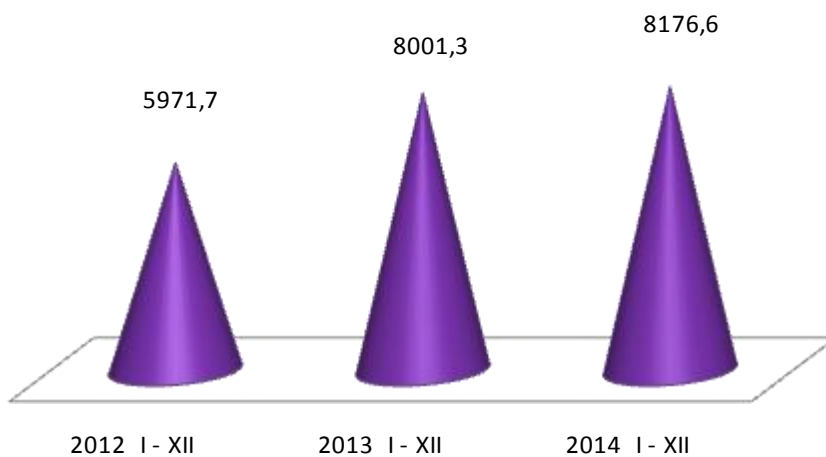

Асрамжийн газар нийт 20 хүн асруулж байгаагийн 14 эмэгтэй байгаа бөгөөд нийт асруулагчдын 7 нь хүүхэд байна. Асрамжийн үйл ажиллагаанд нийт 343.8 сая төгрөгийг зарцуулсан байна. Өнгөрсөн оны мөн үеэс асрамжийн үйл ажиллагаанд зарцуулсан мөнгө 24.3 сая төгрөгөөр өссөн байна.



VII. БОЛОВСРОЛ

Увс аймаг 2014-2015 оны хичээлийн жилд ерөнхий боловсролын 30 сургуулийн 686 бүлэгт 17.0 мянган хүүхэд суралцаж байгаа бүлгийн тоо өнгөрсөн оны мөн үеийн түвшинд, суралцагчдын тоо 2.4 хувиар, өмнөх 5 жилийн дунджаас 8.9 хувиар тус тус буурсан байна.



2014-2015 оны хичээлийн жилд бүрэн дунд боловсролд 3185 хүүхэд, суурь боловсролд 5680 хүүхэд, бага боловсролд 8137 хүүхэд суралцаж байна. Бүрэн дунд боловсролд суралцагчдын тоо өмнөх 4 жилийн дунджаасаа 4.3 хувиар өссөн бол суурь боловсролд суралцагчид 5.7 хувиар, бага боловсролд суралцагчид 12.7 хувиар тус тус буурсан байна.

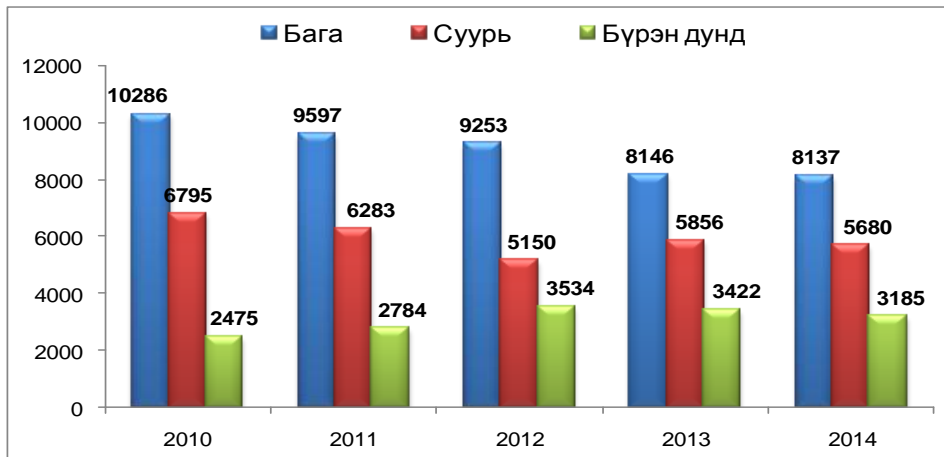

Шинээр 1-р ангийн 81 бүлэгт 2028 хүүхэд элсэн орсон нь өнгөрсөн оноос 18.6 хувиар, өмнөх 4 жилийн дунджаас 16.6 хувиар тус тус өссөн байна.



Аймгийн ерөнхий боловсролын сургуулиудад 991 үндсэн багш ажиллаж нэг багшид 17 сурагч ноогдож байгаа нь өнгөрсөн оны мөн үеийн түвшинд, өмнөх 4 жилийн дунджаас 2 хүүхдээр буурсан байна.



Сургуулийн өмнөх боловсролд 2014-2015 оны хичээлийн жилд 6588 хүүхэд хамрагдаж өмнөх оноос 0.1 хувиар, өмнөх 5 жилийн дунджаас 12.9 хувиар тус тус өссөн байна.

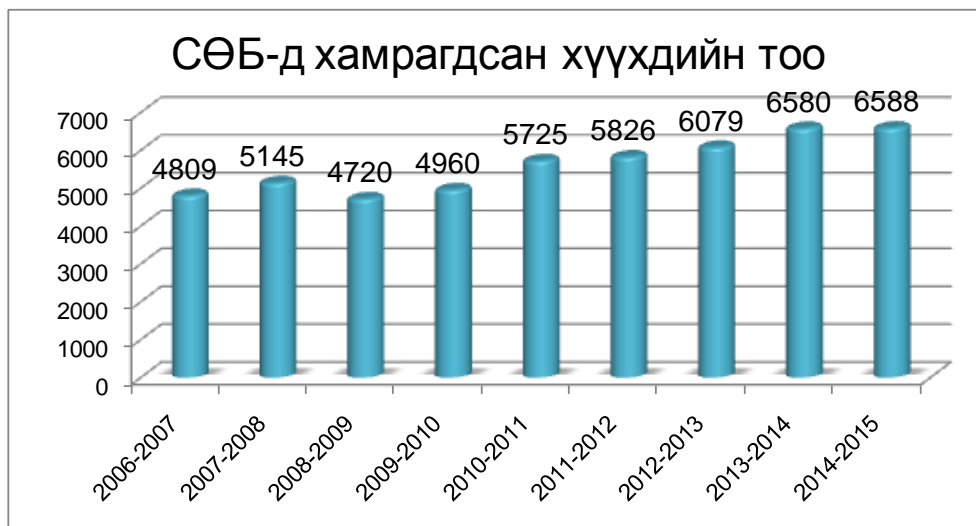

2014-2015 оны хичээлийн жилд хөдөлмөрийн дээд сургуулийн 1-р курсын өдөр орой, эчнээ ангид 60 оюутан элсэн орж, нийт 208 оюутан суралцаж байна. Хөдөлмөрийн дээд сургуулийн нийт суралцагчдын 66.3 хувь нь буюу 138 эмэгтэй оюутан байна. Хөдөлмөрийн дээд сургуулийг 2014 онд 69 оюутан төгссөн байна.

Улаангом коллежийн мэргэжлийн боловсролын 1-р курсэд 345 хүүхэд элсэн орж нийт, 1372 оюутан суралцаж байна. Үүнээс мэргэжлийн боловсролд нийт 974 суралцагч үүнээс 1 ангид 345 суралцагч, 2 ангид 317 суралцагч, 3 – р ангид 312 суралцагч тус тус суралцаж байна.

Техникийн боловсролд 265 суралцагч үүнээс 2 жилтэй ангид 226, 3 жилтэй ангид 19 суралцаж байгаа бол 1 жилтэй сургалтанд 133 суралцагч суралцаж байна. Улаангом коллежийн нийт суралцагчдын 50.2 хувь буюу 689 эмэгтэй суралцагчид байна. Улаангом коллежийг 2014 онд 490 суралцагчид төгссөн байна.

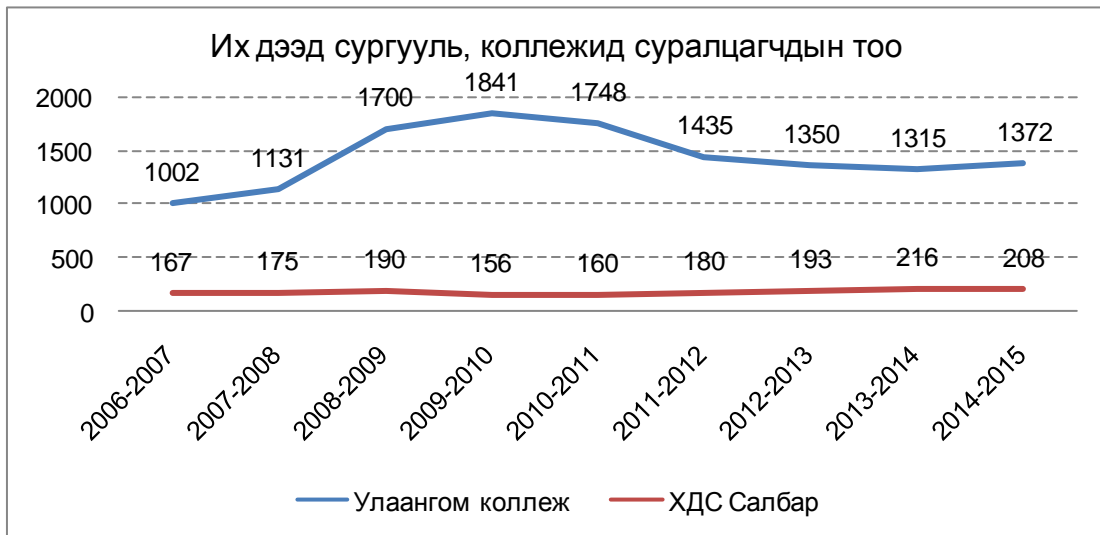

VIII. ЭРҮҮЛ МЭНД

Аймгийн хэмжээнд 2014 онд нэг хүртэлх насандаа 40 хүүхэд эндэж, өмнөх оны мөн үеийнхээс 6 хүүхдээр өссөн, 1 – 5 хүртэлх насны хүүхдийн эндэгдэл 9 гарсан бөгөөд өнгөрсөн оны мөн үеийнхээс 3 хүүхдээр их байна. Жирэмслэлт болон төрөлтийн улмаас эхийн эндэгдэл гараагүй байна.



5 хүртэлх насны хүүхдийн эндэгдлийн түвшин /амьд төрсөн 1000 хүүхдэд ногдох/ Түргэн /167.0/, Өлгий /167.0/, Сагил /153.8/, Давст /142.9/, Цагаанхайрханд /100.0/, Бөхмөрөн /100.0/, Тариалан /93.0/, Наранбулаг /76.9/, Ховд /55.6/, Тэс /51.3/ суманд байгаа нь аймгийн дунджаас 28.3 – 144.0 промилээр өндөр, Баруунтуруунд 1.3, Улаангом 4.7, Өмнөговь 8.9 промилээр бага бусад суманд гараагүй байна.

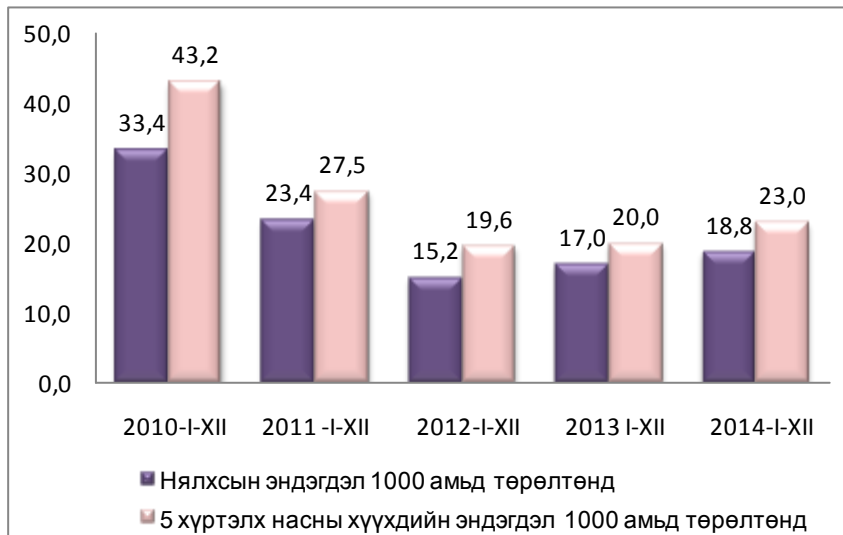

0-1 хүртэлх насны хүүхдийн эндэгдэл 40 гарч, 1000 амьд төрөлтөд ноогдох нялхсын эндэгдлийн түвшин 18.8 байгаа нь өнгөрсөн оны мөн үеийнхээс 1.8 промилээр өссөн байна. Өмнөх 4 жилийн дунджаас нялхсын эндэгдлийн түвшин 3.5, 5 хүртэлх насны хүүхдийн эндэгдлийн түвшин 4.6 промилээр тус тус буурсан байна.

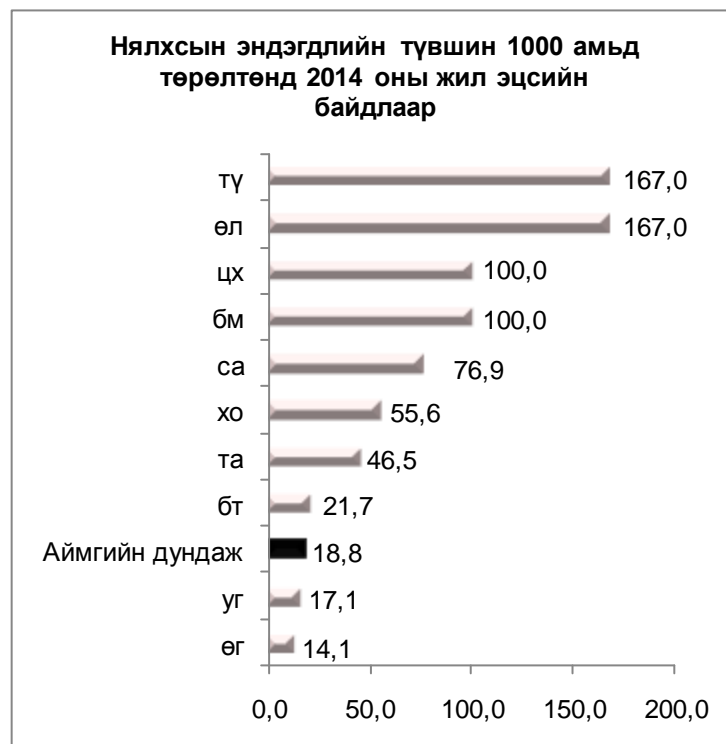

Нялхсын эндэгдэл Өлгий 2, Тариалан 2, Цагаанхайрхан 1, Түргэн 1, Бөхмөрөн 1, Баруунтуруун 1, Өмнөговь 1, Ховд 1, Сагил 1, Улаангомд 29 тохиолдол гарч бусад сумдад гараагүй байна.

Осол гэмтлийн улмаас 63 хүн нас барж, өвчлөгчдийн тоо 781 байна. Осол гэмтлийн улмаас нас барагчдын тоо өмнөх 3 жилийн дунджаас 21.2 хувиар, өвчлөгчдийн тоо 6.4 хувиар тус тус өссөн байна.

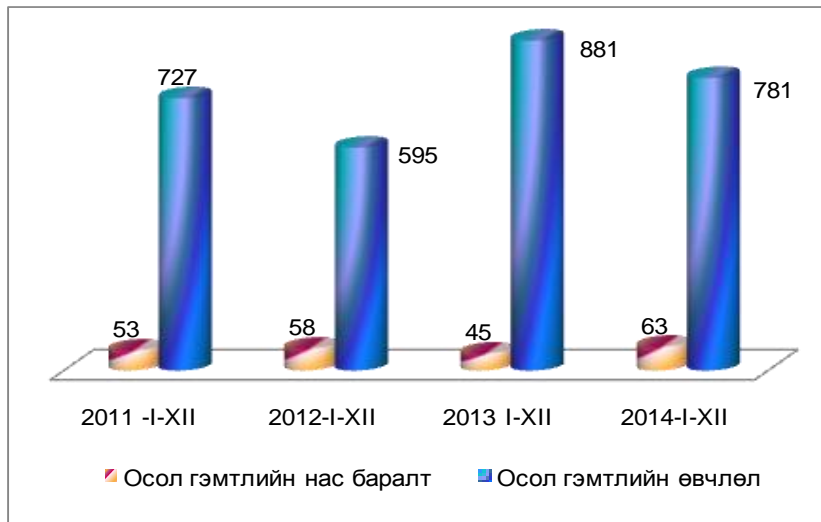

Хорт хавдраар өвчлөгчдийн тоо 113 болж, 132 хүн нас барсан байна.



Хорт хавдраар өвчлөгчдийн тоо өмнөх 3 жилийн дунджаас 15.7 хувиар, нас барагчдын тоо 6.4 хувиар тус тус буурсан үзүүлэлттэй байна.

Халдварт өвчнөөр өвчлөгчдийн тоо 506 болж өнгөрсөн оны мөн үеэс 1.2 хувиар буюу 6 гаралтаар өссөн байна. 2014 онд гарсан халдварт өвчний тоо өмнөх 4 жилд гарсан халдварт өвчний дунджаас 37.8 хувиар буурсан үзүүлэлттэй байна.

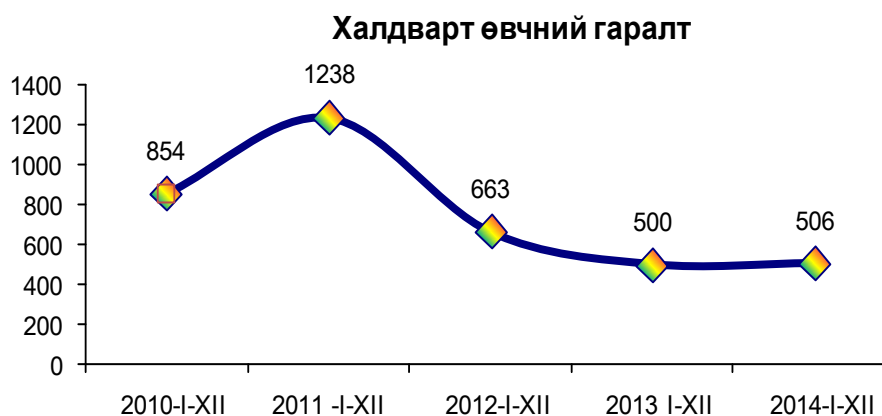

Хүн амд зонхилон тохиолдох халдварт өвчнүүд 2014 оны жил эцсийн байдлаар,

нийт өвчинд эзлэх хувиар

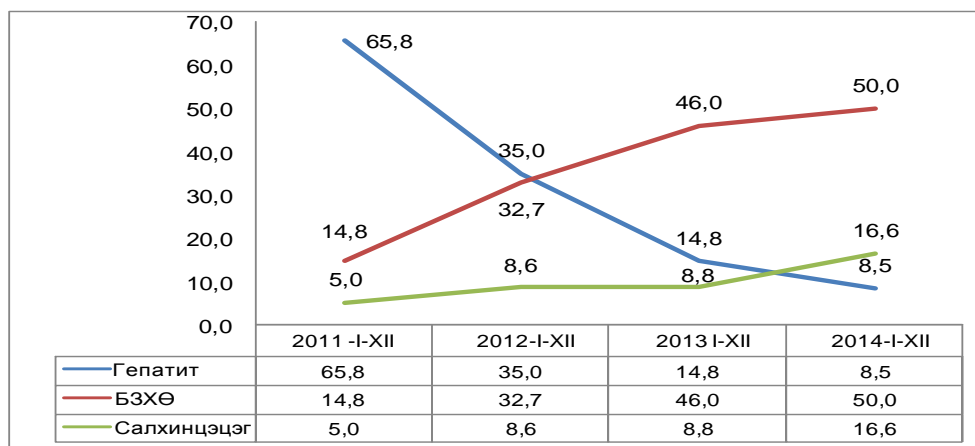

Хүн амд зонхилон тохиолдох халдварт өвчнийг хувиар авч үзвэл гепатит өвчин өмнөх оны мөн үед нийт халдварт өвчний 14.8 хувийг эзэлж байсан бол 2014 оны байдлаар 6.3 пунктээр буурч, салхинцэцэг 7.8 пунктээр, БЗХӨ 4.0 пунктээр тус тус өссөн байна.

10000 хүн тутмаас 68.4 нь халдварт өвчнөөр өвчилж байгаа бөгөөд Түргэн /158.6/, Улаангом /118.7/, Сагил /114.8/, Завхан /88.3/, Тариалан /69.6/ сумдад аймгийн дунджаас 1.2 – 90.2 процедиимиээр дээгүүр, Давст /56.4/, Өмнөговь /50.9/, Наранбулаг /34.0/, Бөхмөрөн /28.5/, Тэс /25.4/, Хяргас /25.0/, Малчин /24.7/, Өлгий /23.7/, Ховд /22.7/, Зүүнхангай /22.5/, Өндөрхангай /22.2/, Зүүнговь /19.1/, /, Баруунтуруун /12.1/, Цагаанхайрхан /10.3/ сумдад аймгийн дунджаас 12.0 – 58.1 процедиимиээр доогуур байна.



Халдварт өвчнөөр өвчлөгсдийн 8.5 хувь нь гепатит, 50.0 хувь нь БЗХӨ, 12.3 хувь нь сүрьегээр, 3.0 хувь нь гахайн хавдраар, 26.3 хувь нь бусад халдварт өвчнөөр өвчилжээ.

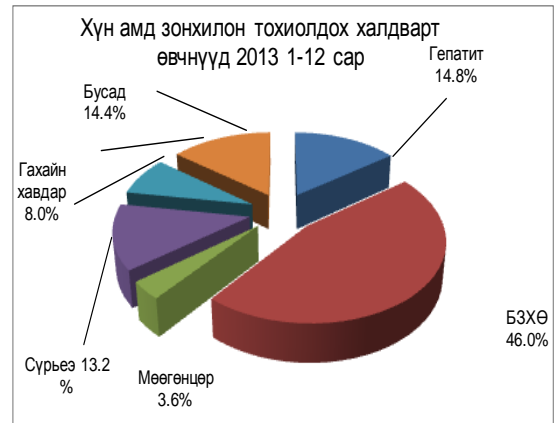
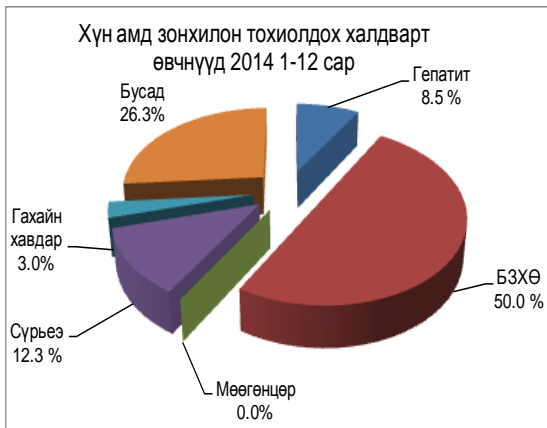

Өнгөрсөн оны мөн үеэс салхинцэцэг 44, трихомониаз 17, цусан суулга 7, хүйтэн 7 гаралтаар тус тус нэмэгдэж, гепатит 31, сүрьеэ 4, гахайн хавдар 25, бруцеллөз 8, тэмбүү 1 гаралтаар тус тус буурсан бол хамуу, мэнэн, мөөгөнцөр, сальмонеллөз өвчин гараагүй байна.

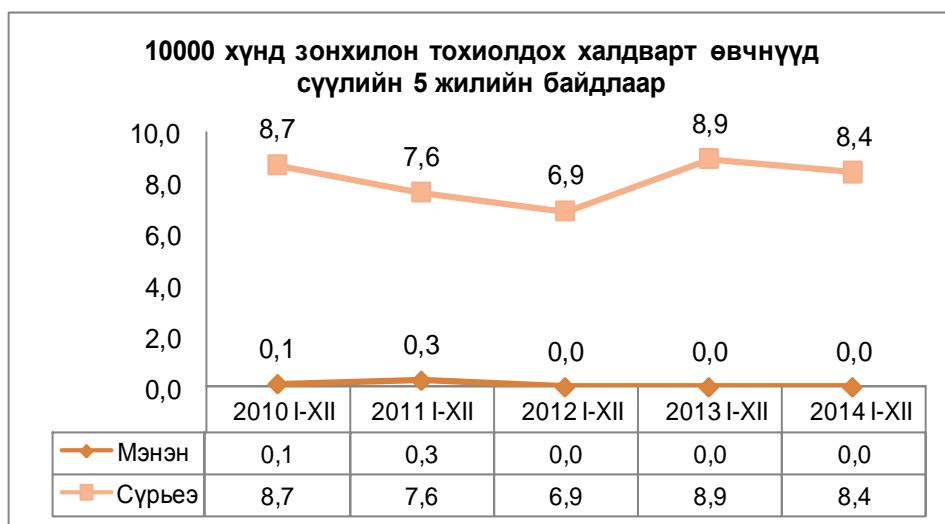
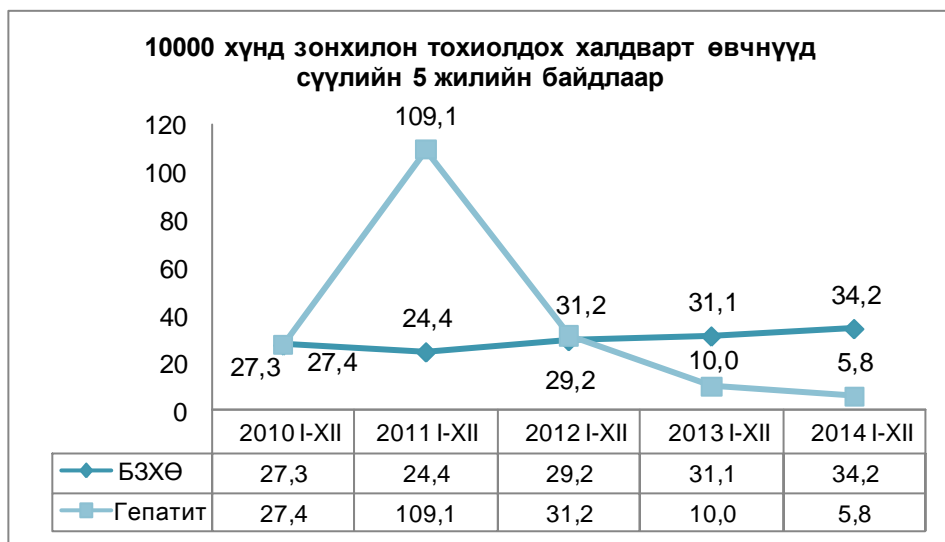

Амбулаториор 325.9 мянган хүнд үзлэг хийгдэж, 19.9 мянган хүн хэвтэн эмчлэгдсэн нь өнгөрсөн оны мөн үеэс амбулаториор үйлчлүүлсэн хүн 21.0 мянган хүнээр буурсан бол хэвтэн эмчлүүлэгчид өнгөрсөн оны мөн үеэс 0.3 мянган хүнээр өссөн байна.

Хувийн хэвшлийн 12 эмнэлгээр 2014 онд нийт 16.1 мянган хүн үзлэг, эмчилгээ оношлогоо хийлгэсэн нь өнгөрсөн оны мөн үеийнхээс 2.3 мянган хүнээр их байна. Мөн хувийн хэвшлийн эрүүл мэндийн байгууллагын үйлчилгээний орлого 303.5 сая төгрөг байгаа нь өнгөрсөн оны мөн үеэс 131.7 сая төгрөгөөр буюу 76.7 хувиар өссөн байна.



Х. СОЁЛ

Аймгийн хөгжимт драмын театр нийт 95.8 мянган хүнд 293 тоглолтоор үйлчилж ажилласан нь өнгөрсөн оны мөн үеэс тоглолтын тоо 18.6 хувиар, үзэгчид 3.0 хувиар тус тус өссөн бол орлого 1.1 хувиар буурсан байна.

Хөгжимт драмын театрын тоглолтын тоо өмнөх 3 жилийн дунджаас 5.7 хувиар, үзэгчид 3.0 хувиар тус тус өссөн байна.

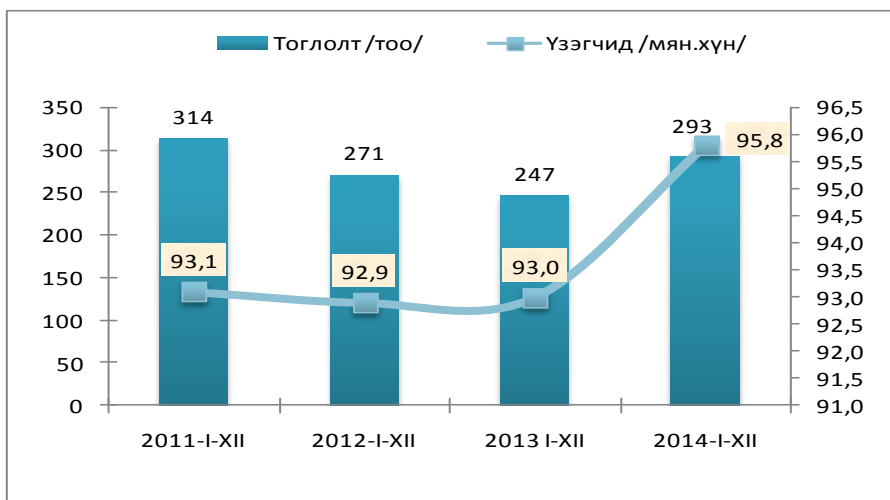

Орон нутгийг судлах музей 4.4 мянган хүнд үйлчилж 2058.0 мянган төгрөгийн орлоготой ажилласан нь өнгөрсөн оны мөн үеэс үзэгчид 4.8 хувиар өссөн бол орлого нь 26.3 хувиар буурсан байна. Орон нутгийг судлах музейн орлого өмнөх 3 жилийн дунджаас 4.9 хувиар буурсан бол, үзэгчдийн тоо 16.8 хувиар өссөн байна.

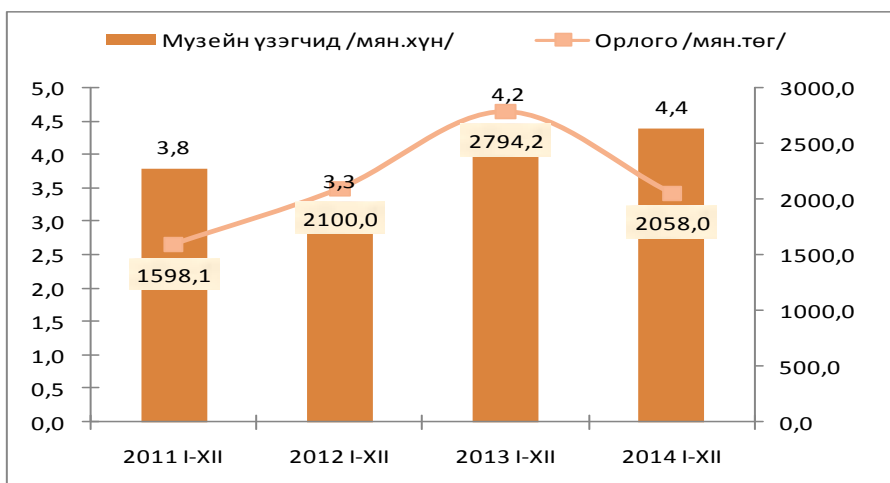

Төв номын сан 4.3 мянган байнгын уншигч, 29.2 мянган ирэгсдэд 40.1 мянган номоор үйлчилсэн байна. Өмнөх оны мөн үеэс уншуулсан ном 5.2 хувиар, уншигчдын тоо 7.5 хувиар тус тус өссөн байна.

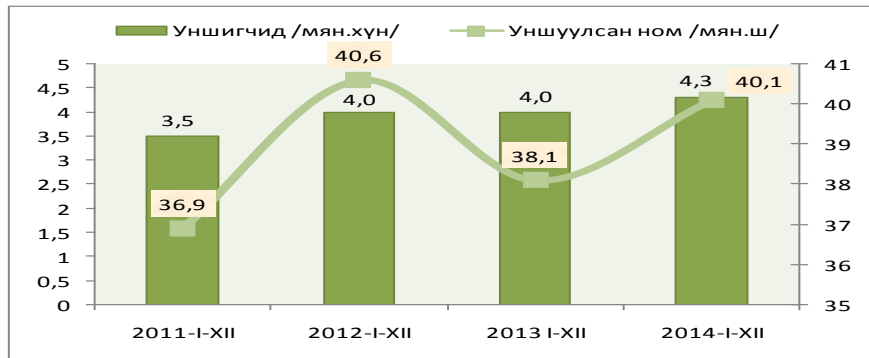

XI. БАЙГАЛЬ ОРЧИН

11.1 Цаг уурын байдал

Энэ оны 12-р сард агаарын дундаж температур Наранбулаг, Өндөрхангай, Өлгий, Ховд, Цагаанхайрхан сумдад -19.7 хэмээс доош хүйтэн, бусад сумдад -20 хэмээс дээш хүйтэн байлаа. -30-с дээш хүйтэрсэн хоногийн тоо хамгийн олон нь Зүүнговь суманд 25, Малчин суманд 22, Баруунтуруунд 20 хоног байв. 10 м/сек-ээс их салхитай өдөр Өмнөговьд 9, Цагаанхайрханд 5 хоног байлаа.

Ховд, Өлгий, Наранбулаг, Завхан, Өмнөговь сумууд цасгүй, бусад сумдад 1-11 см цастай байлаа.

Агаарын чанарын мэдээгээр азотын давхар ислийн хүлцэх агууламжаас давсан тохиолдол гараагүй байна. Өнгөрсөн оны мөн үеэс нүүрс төрөгчийн дутуу исэл 1.03, хүхэрлэг хий 0.006 мг/м³ аар илүү, азотын давхар ислийн хэмжээ 0.005 мг/м³ аар илүү байлаа.

11.2 Аюулт үзэгдэл, ослын мэдээ

Гамшигтай тэмцэх үйл ажиллагааны хүрээнд: - 2014 оны 12 дугаар сард аймгийн хэмжээнд объектын гал түймрийн 2, мал, амьтны гоц халдварт өвчний 1 тохиодол гарсан байна.

Иргэд унтраасан гал түймрийн тухайд: - Улаангом суманд гарсан 2 удаагийн гал түймрийг иргэд өөрсдөө унтрааж ажилласан.

Мал, амьтны гоц халдварт өвчний мэдээ - Наранбулаг сумын Хужирт багийн нутаг галзуу өвчний улмаас нэг тугал үхсэн байна. Наранбулаг сумын Засаг даргын 2014 оны А/171 дүгээр захирамжаар “Нүцгэн” гэдэг газарт 5 км-ын радиуст тодорхойгүй хугацаагаар хязгаарлалын дэглэм тогтоосон байна.

Газар хөдлөлт бүртгэх “Улаангом” станцад 2014 оны 12 сарын 01-ээс 12 сарын 31- ны хүртэл нийт 331 хөдлөлт бүртгэгдсэн байна. Үүний 36 нь холын, 295 нь ойрын хөдлөлтөөр бүртгэгдсэн байна.

Аймгийн хэмжээнд болсон 149 хөдлөлтийг сумдаар харуулбал:

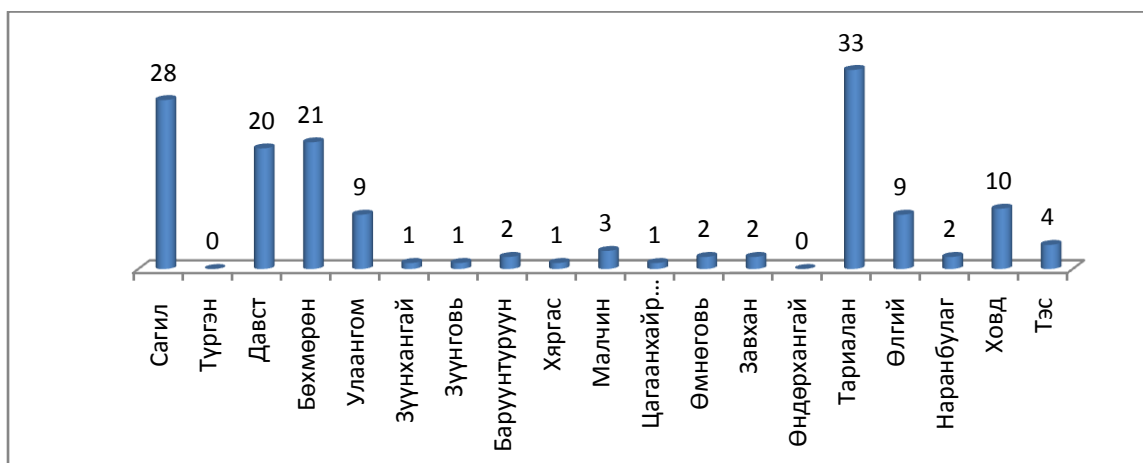

Бөхмөрөн, Давст, Сагил Тариалан сумдад хамгийн олон буюу 20-33 хөдлөлт болсон байна.



XII ГЭМТ ХЭРЭГ

Энэ онд бүртгэгдсэн гэмт хэргийн тоо 361 болж өнгөрсөн оны мөн үеэс 8.1 хувиар өсч, өмнөх 4 жилийн дунджаас 13 гэмт хэргээр буюу 3.7 хувиар илүү байна.

Гэмт хэргийн гаралт, жил бүрийн эцэст, тоо

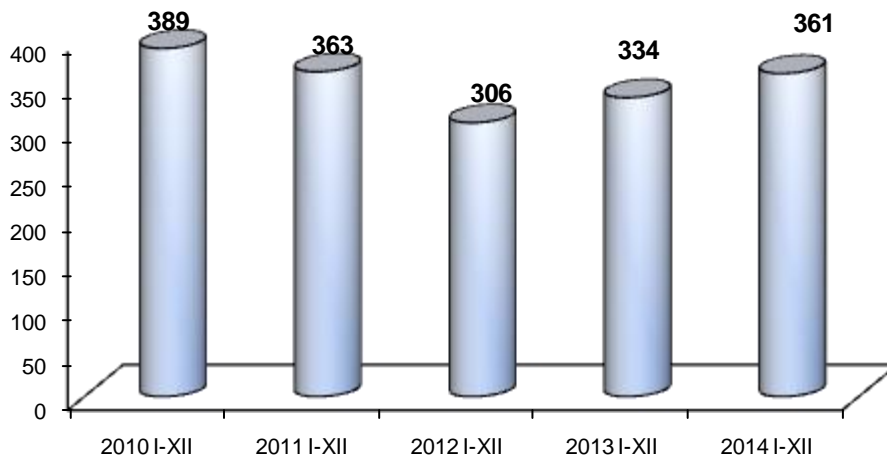

Гэмт хэргийн өнгөөр авч үзвэл өнгөрсөн оны мөн үеэс хүүхэд гэр бүл, нийгмийн ёс суртахууны эсрэг гэмт хэрэг 50.0, дээрмийн гэмт хэрэг 50.0, хүн амын эрүүл мэндийн эсрэг хэрэг 50.0, байгаль хамгаалах журмын эсрэг гэмт хэрэг 21.4, цэргийн албаны эсрэг гэмт хэрэг 66.7, тээврийн хэрэгслийн хөдөлгөөний аюулгүй байдал, ашиглалтын журмын эсрэг гэмт хэрэг 15.4 хувиар буурч, үндэсний аюулгүй байдлын эсрэг гэмт хэрэг 33.3, хүний амь бие, эрүүл мэндийн эсрэг гэмт хэрэг 25.2, нийгмийн аюулгүй байдлын эсрэг гэмт хэрэг 9.1, өмчлөх эрхийн эсрэг гэмт хэрэг 1.4 хувиар, завших үрэгдүүлэх гэмт хэрэг 2, залилангийн гэмт хэрэг 2.1, захиргааны журмын эсрэг гэмт хэрэг 3.5, гэр бүлийн хүчирхийллийн улмаас гарсан гэмт хэрэг 6.2 дахин өссөн байна.

Өмчлөх эрхийн эсрэг гэмт хэргээс нийт хулгайн гэмт хэрэг 12.6 хувиар буурчээ. Энэ онд өмнөх онд гарч байгаагүй аж ахуйн нэгжийн эсрэг гэмт хэргийн 2 тохиолдол гарсан байна.

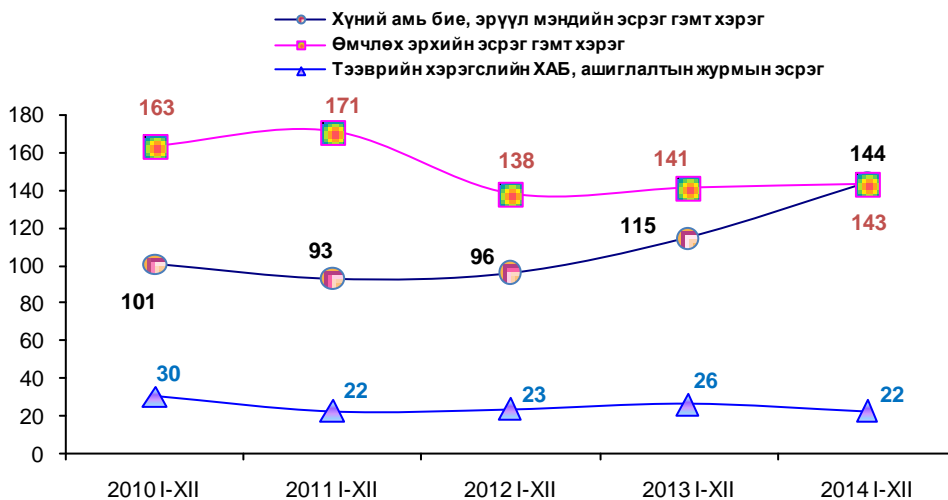

Нийт гэмт хэргийн дийлэнх нь Улаангом суманд үйлдэгдсэн бөгөөд нийт 193 тохиолдол гарснаас иргэдийн эрх чөлөө эрүүл мэндийн эсрэг гэмт хэргийн 86, өмчийн хулгайн 51 тохиолдол гарчээ. Өнгөрсөн оны мөн үеэс Бөхмөрөн, Завхан, Өмнөговь, Өндөрхангай, Тэс, Ховд, Хяргас сумдад гэмт хэргийн гаралт 14.3 - 75.0 хувиар буурсан байна.

Энэ онд 373 хүн гэмт хэрэгт холбогдон шалгагдсаны 9.4 хувь буюу 35 нь эмэгтэйчүүд байна. Өнгөрсөн оны мөн үеэс гэмт хэрэгт холбогдсон хүмүүсийн тоо 16.2 хувиар өссөн байна.

Гэмт хэрэгт 18 хүртэл насны 18 хүүхэд холбогджээ. Гэмт хэргийн улмаас 380 иргэд, байгууллагад 730.8 сая төгрөгийн хохирол учраад байгаа нь өнгөрсөн оны мөн үеэс 27.9 хувиар нэмэгдсэн байна. Иргэд байгууллагад учруулсан нийт хохирлын 72.2 хувийг нөхөн төлүүлжээ.

Хэрэг бүртгэл, мөрдөн байцаалтын үед 518.0 сая төгрөгийн хөрөнгийг битүүмжилсэн байна.



Гэмт хэргийн 8.7 хувь нь гудамж талбайд, 31.3 хувь нь согтуугаар, 9.7 хувь нь бүлэглэж үйлдэгдсэн бөгөөд өнгөрсөн оны мөн үетэй харьцуулахад бүлэглэж үйлдэгдсэн гэмт хэрэг 6.1, согтуугаар үйлдэгдсэн хэрэг 11.9, гэр орон сууцанд үйлдэгдсэн хэрэг 33.8 хувиар өсч, гудамж талбайд үйлдэгдсэн хэрэг 8.6 хувиар буурсан байна.

Шүүхээр 113 гэмт хэрэгт 147 хүн ял шийтгүүлснээс таслуулсан гэмт хэргийн тоо өнгөрсөн оны мөн үеэс 24.3 хувиар өсч, шийтгүүлсэн хүний тоо 3.9 хувиар буурсан байна. Шүүхээр таслуулсан гэмт хэргийн тоо өмнөх 4 жилийн дунджаас 4.6, шийтгүүлсэн хүний тоо 18.9 хувиар буурсан байна.

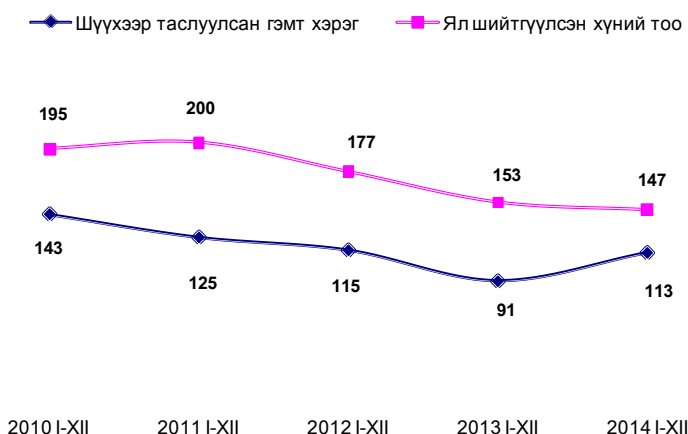

Энэ онд шүүхээр шийтгүүлэгчдийн 2 хувь нь эмэгтэйчүүд, 71.4 хувь нь хорих ялаар тус тус шийтгүүлжээ.



XIV. Мөнгө, банк, даатгал

Монгол банкны эх үүсвэрээр 37.0 тэрбум төгрөг зузаатгалаар авч, 435.7 тэрбум төгрөг гүйлгээнд гаргаснаас 465.0 тэрбум төгрөгийг буюу гаргасан мөнгөний 106.7 хувийг эргүүлэн татсан байна. Өнгөрсөн оны мөн үетэй харьцуулахад зузаатгалаар авсан мөнгө 8.6 тэрбум төгрөгөөр буюу 18.8 хувиар буурсан бол гүйлгээнд гаргасан мөнгө 57.7 тэрбум төгрөг буюу 15.3 хувиар өсч, гүйлгээнээс татсан мөнгө 2.2 тэрбум төгрөг буюу 6.9 хувиар буурсан байна.

Зээлийн өрийн үлдэгдэл 169.4 тэрбум төгрөгт хүрч, үүнээс хугацаа хэтэрсэн зээлийн үлдэгдэл 1332.2 сая төгрөг болж ноднингийн мөн үеэс бүх зээлийн үлдэгдэл 38.5 тэрбум төгрөгөөр буюу 29.4 хувиар, хугацаа хэтэрсэн зээл 1056.5 сая төгрөгөөр буюу 4.8 дахин тус тус өссөн байна.

364.8 сая төгрөгийн найдваргүй зээл байгаа нь нийт зээлийн өрийн үлдэгдлийн 0.2 хувийг эзэлж байгаа бөгөөд өнгөрсөн оны мөн үеэс 247.6 сая төгрөгөөр буюу 3,1 дахин өссөн байна.

Аж ахуйн нэгж, иргэдэд олгосон зээлийн үлдэгдэл өмнөх 3 жилийн дунджаас 77.2 тэрбум төгрөгөөр буюу 1.8 дахин өссөн байна.

■ АЖ АХУЙН НЭГЖ, ИРГЭДЭД ОЛГОСОН ЗЭЭЛИЙН ӨРИЙН ҮЛДЭГДЭЛ /Арилжааны банкуудаар, сая төгрөг/

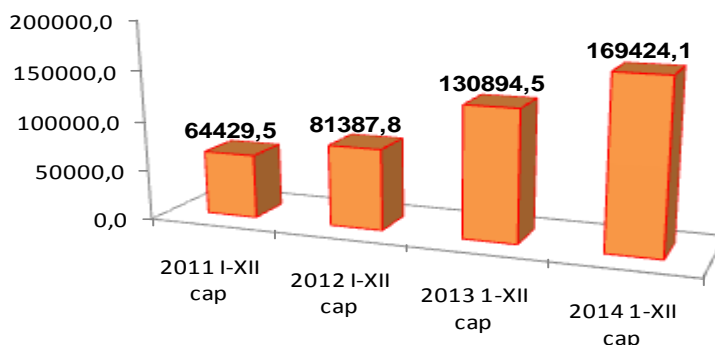

Зээлийн өрийн үлдэгдлийн хэмжээгээр Хаан, Хас банк тэргүүлж байгаа бөгөөд тэдгээрийн зээлийн үлдэгдэл нийт зээлийн өрийн үлдэгдлийн 77.1 хувьтай тэнцэж байна.

Нийт зээлийн өрийн үлдэгдлийн 0.05 хувийг Төрийн банк, Хаан банк 0.17, Хас банк 0.30 хувь, 0.26 хувийг Капитал банкны хугацаа хэтэрсэн зээл тус тус эзэлж байна.

Иргэдийн хадгаламжийн үлдэгдэл 61.0 тэрбум төгрөг болсон байгаа нь өнгөрсөн оны мөн үеэс 17.2 хувиар буюу 9.0 тэрбум төгрөгөөр өссөн байна. Сүүлийн 4 жилийн дунджаас иргэдийн хадгаламжийн үлдэгдэл 23.4 тэрбум төгрөгөөр буюу 62.4 хувиар өссөн байна.

Хадгаламжийн үлдэгдэл /сая.төгрөгөөр/

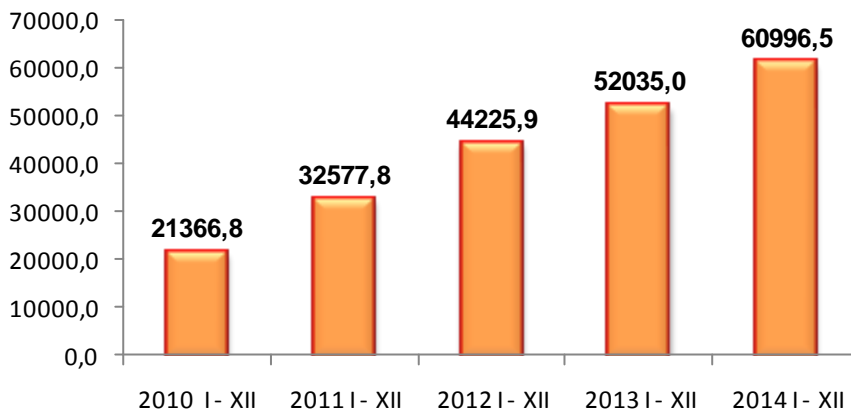

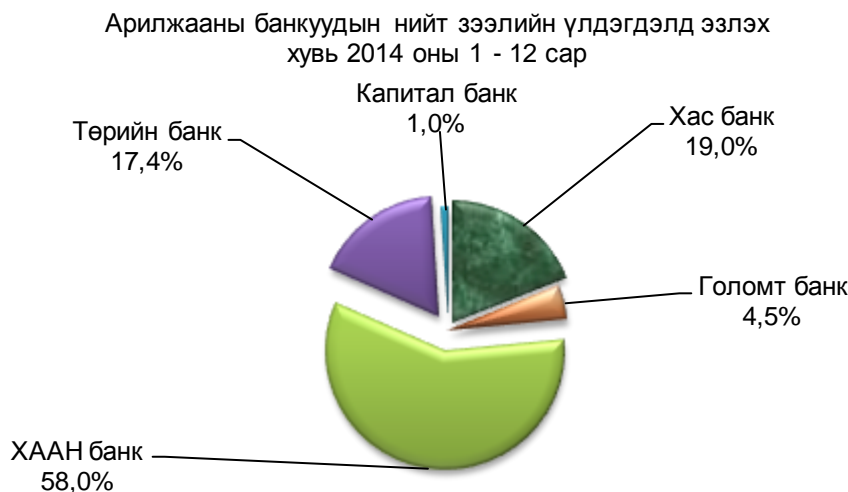

Арилжааны банкууд иргэд, аж ахуй нэгж нийт 45.4 мянган зээлдэгчид 163.5 тэрбум төгрөгийн зээлийг олгосон бөгөөд төрлөөр нь авч үзвэл лизингийн зээл 2.6 хувь, хадгаламж барьцаалсан зээл 13.6 хувь, малчны зээл 11.9 хувь, бизнесийн зээл 23.7 хувь, орон сууцны зээл 10.7 хувь, цалингийн зээл 19.1 хувь, тэтгэвэрийн зээл 10.7 хувийг тус тус эзэлж байна. Нийт олгосон зээлийг өнгөрсөн оны мөн үетэй харьцуулахад зээлдэгчдийн тоо 37.6 хувиар буурсан бол зээлийн хэмжээ 3.4 хувиар өсчээ байна.

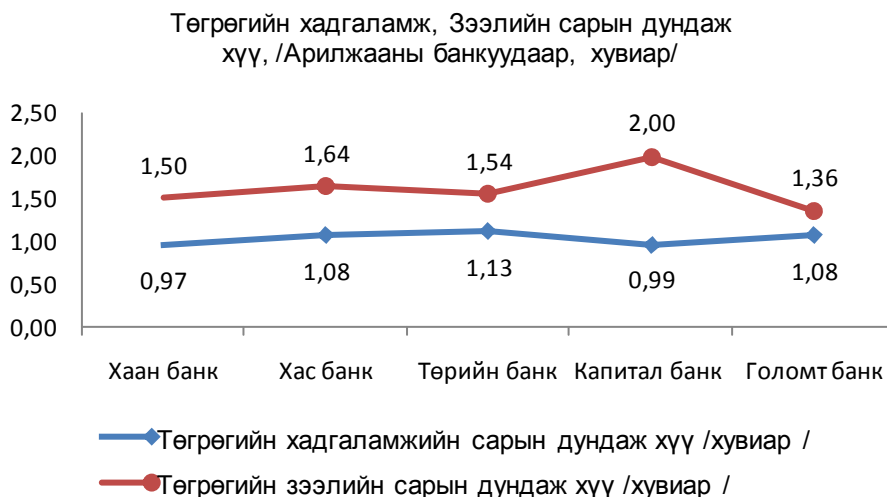

XV ТӨРИЙН САНХҮҮ

15.1 ОРОН НУТГИЙН ТӨСВИЙН ОРЛОГО

Улсын төвлөрсөн төсвийн шилжүүлэг, дэмжлэгийг оруулан тооцоноор 2014 онд аймгийн төсөвт 17,2 тэрбум төгрөг оруулахаас 17.7 тэрбум төгрөгийн орлого орж төлөвлөгөөний биелэлт 102.7 хувьтай, 2.7 хувиар буюу 469.6 сая төгрөгөөр давж биелсэн байна. Улсын төвлөрсөн төсвийн шилжүүлэг дэмжлэгийн орлого нь өнгөрсөн оны мөн үеэс 2.0 хувиар буюу 345.2 сая төгрөгөөр их байна.

Улсын төвлөрсөн төсвийн шилжүүлэг, дэмжлэгийг оруулалгүйгээр аймаг өөрөө 9.5 тэрбум төгрөгийн орлого бүрдүүлэхээс 9,7 тэрбум төгрөгийн орлогыг бүрдүүлж төлөвлөгөөг 101,9 хувиар биелүүлж, 1.9 хувиар буюу 181,2 сая төгрөгөөр давуулан биелүүлээд байна.

Үүнээс улсын төвлөрсөн төсөвт 2.8 тэрбум төгрөгийг татвар, орлогын хэлбэрээр төвлөрүүлэхээс 2,5 тэрбум төгрөгийг төвлөрүүлж төлөвлөгөөг 89,0 хувиар биелүүлж 11,0 хувиар буюу 311,2 сая төгрөгөөр тасарсан байна. Аймгийн төсөвт өөрийн орлогоор 6.7 тэрбум төгрөгийг

төвлөрүүлэхээс 7.2 тэрбум төгрөгийг төвлөрүүлж төлөвлөгөөг 107,4 хувиар биелүүлж 7,4 хувиар буюу 492,4 сая төгрөгөөр давуулан биелүүлсэн байна.



Ноднингийн мөн үетэй харьцуулахад аймгийн төвлөрүүлсэн нийт орлого 5.0 хувиар буюу 509.8 сая төгрөгөөр бага, үүнээс улсын төвлөрсөн төсөвт төвлөрүүлсэн орлого 29.4 хувиар буюу 1.1 тэрбум төгрөгөөр бага, харин аймгийн төсөвт төвлөрүүлсэн орлого 8,2 хувиар буюу 541,4 сая төгрөгөөр илүү байна.

2014 онд улсын төвлөрсөн төсөвт төвлөрүүлэх орлогуудаас аж ахуйн нэгж, байгууллагын орлогын татварын төлөвлөгөө 38.6 хувиар, онцгой албан татварын төлөвлөгөө 55.3 хувиар тасарч нэмэгдсэн өртгийн албан татвар 17,4, ашигт малтмалын нөөц ашигласны төлбөр 5,4 хувиар, агаарын бохирдлын төлбөрийн төлөвлөгөө 21,9 хувиар давж биелсэн байна.

Аймгийн төсөвт төвлөрүүлэх орлогуудыг нэр төрөл бүрээр нь 0,9 – 57,9 хувиар давуулан биелүүллээ.

Өнгөрсөн 2013 онд төвлөрүүлж байсан орлоготой харьцуулахад авто өөрөө явагч хэрэгслэлийн татвар 0,2, ойгоос хэрэглээний мод түлээ ашигласны төлбөр 38,3, түгээмэл тархацтай ашигт малтмалын бусад нөөц ашигласны төлбөр 63,3, хүү торгуулийн орлого 44,4 хувиар, нэр заагдаагүй бусад орлого 23,0 хувиар тус тус бага байна.

Аймгийн төсвийн орлогын 59.5 хувийг тусламжийн орлогоор, 30.3 хувийг орлогын албан татвараар, 3.0 хувийг татварын бус орлогоор, 4.4 хувийг бусад татвар хураамжаар, 2,9 хувийг өмчийн татвараар бүрдүүлсэн байна.

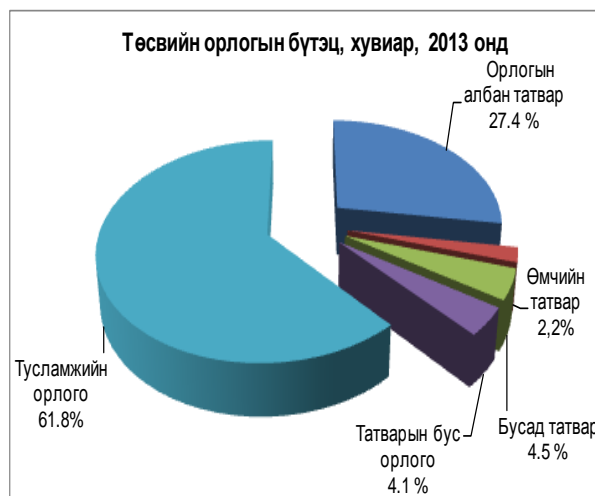

Ноднингийн мөн үетэй харьцуулахад тусламжийн орлогын эзлэх хувь 2.3 пунктээр буурч орлогын албан татварын эзлэх хувь 2,9 пунктээр нэмэгдсэн байна.



2010 оны мөн үетэй харьцуулахад аймаг өөрөө бүрдүүлсэн орлого 2014 онд 12,5 хувиар их байна.

	2011 I-XII / 2010 I-XII %	2012 I-XII / 2010 I-XII %	2013 I-XII / 2010 I-XII %	2014 I-XII / 2010 I-XII %
Аймгийн төсвийн орлого	112.5	108.8	118.4	112.5
ОНТ-ийн орлого, тусламж	201.5	170.5	315.4	321.7

Аймгийн төсвийн зарлагад өөрөө бүрдүүлсэн орлогын эзлэх хувь 15.5 хувьд хүрч сүүлийн 3 жилийн дунджаас 5,1 пунктээр бага байна.



15.2 ОРОН НУТГИЙН ТӨСВИЙН ЗАРЛАГА

Орон нутгийн төсвийн болон улсын төсвийн байгууллагуудын дүнгээр 62,6 тэрбум төгрөгийн зардал гаргасан нь өнгөрсөн оны мөн үеэс 28.2 хувиар их байна.

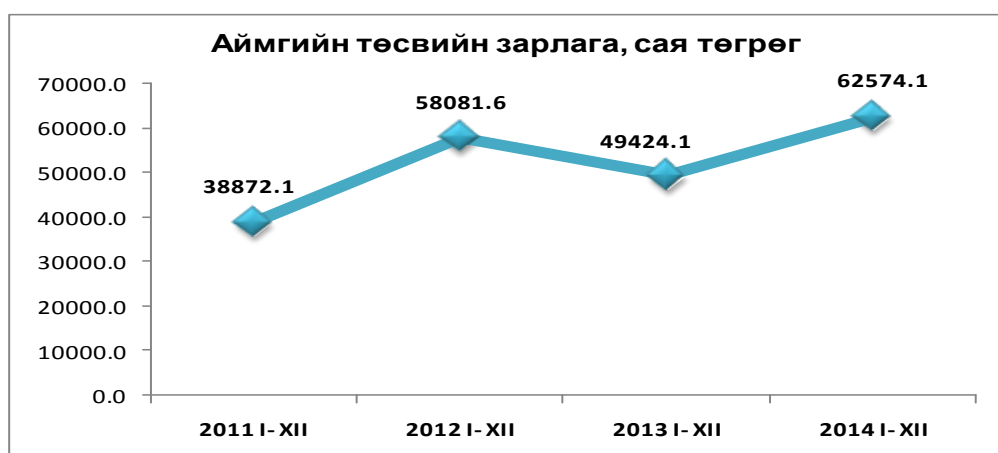

Нийт зарлагын 46,1 хувийг цалин хөлсөнд, 5.1 хувийг эрүүл мэнд, нийгмийн даатгалын шимтгэлд, 5,3 хувийг урсгал шилжүүлэгт, 19.2 хувийг бусад зардалд, 11.1 хувийг нийгмийн халамжийн үйлчилгээнд, 13.2 хувийг хөрөнгө оруулалтанд зориулан зарцууллаа.



Өнгөрсөн оны мөн үеэс цалин хөлсний зардлын эзлэх хувь 7.7, эрүүл мэнд, НДШ 0.8 пунктээр бага, хөрөнгө оруулалтын зардлын эзлэх хувь 11.7, урсгал шилжүүлэг 13.2 пунктээр илүү байна.

Төсвийн зардлын 41,2 хувийг төрийн үйлчилгээ, нийгмийн хэв журам, аюулгүй байдлын үйл ажиллагаанд, 50,0 хувийг боловсрол, соёлын үйл ажиллагаанд, 8,2 хувийг эрүүл мэнд, спортын салбарт зориулан зарцууллаа.

Ноднингийн мөн үетэй харьцуулахад төрийн нийтийн үйлчилгээний салбарт зориулсан зардлын эзлэх хувь 7.2 пунктээр өссөн бол боловсролын салбар 1.9 пунктээр, эрүүл мэндийн салбар 0.6 пунктээр тус тус буурсан байна.

15.3 ТӨСӨВТ БАЙГУУЛЛАГУУДЫН ӨГЛӨГ, АВЛАГА

Улсын төсвийн болон орон нутгийн төсвийн байгууллагуудын дүнгээр энэ онд 109,0 сая төгрөгийн өртэй, 69,6 сая төгрөгийн авлагатай гарч, өмнөх оны мөн үеэс өглөг 62,7 сая төгрөгөөр буюу 2.3 дахин их, авлага 6.2 сая төгрөгөөр буюу 8.2 хувиар бага байна.

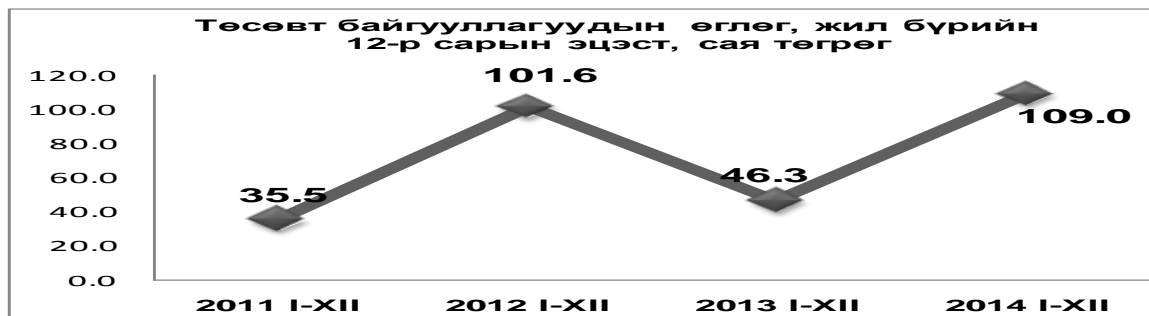

Төсөвт байгууллагын өглөг сүүлийн 3 жилийн дунджаас 16,4 сая төгрөгөөр буюу 78,4 хувиар их, авлага 16,3 сая төгрөгөөр буюу 19,0 хувиар илүү байна.

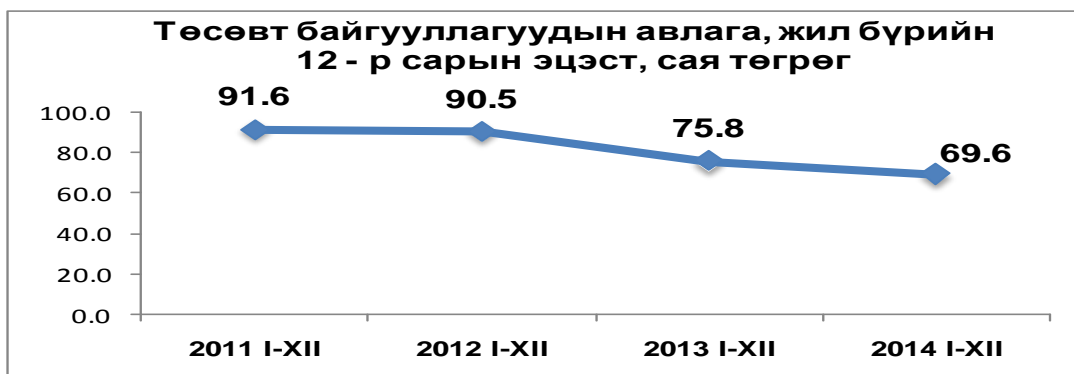

2014 оны 12-р сарын эцэст байгаа өглөг нь оны эхний 1-р сарынхаас 57,0 хувиар илүү байна.

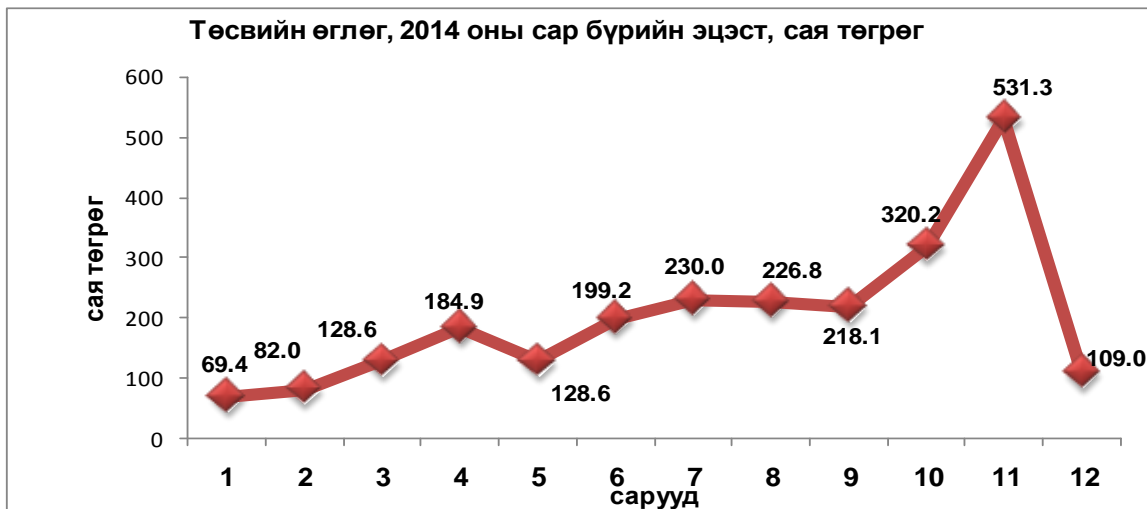

XVI. ГАДААД ХУДАЛДАА

2014 онд нийт импорт 30407.5 мян.ам.долларт хүрч өнгөрсөн оны мөн үеэс 952.6 мян.ам.доллараар буюу 3.0 хувиар буурсан байна. 20.6 мян.тн нефть бүтээгдэхүүн, 99426.9 мян.квт.цаг цахилгаан, 1409 ш мебель тавилга, 1679.2 тн хивэг, 1065.3 тн овъёос, 88 мян.л чацарганы жүүс, жимс жимсгэнэ 70.0 тн, чихэр 4.5 тн, хүнсний ногоо 56.6 тн, өндөг 82.8 мян ш, жигнэмэг 1.5 тн, гоймон 3.9 тн, талх талхан бүтээгдэхүүн 0.3 тн, ундаа жүүс 1.8 мян.л, банз 2457.4 м3, хөц будаа 132.0 тн, битум 686.7, алимны суулгац 1198 ш, интоорын суулгац 2403 ш, чацарганы суулгац 2386 ш, үхэрийн нүдний суулгац 750 ш, улаалзганы суулгац 750 ш, ачааны автомашин 6 ш, суудлын автомашин 5 ш, ус цэвэрлэх төхөөрөмж 6, мотоцикль 1 ш, цаа буга 4 ширхэг тус тус импортоор оруулсан байна.

Нийт импорт, экспорт жил бүрийн эцсээр

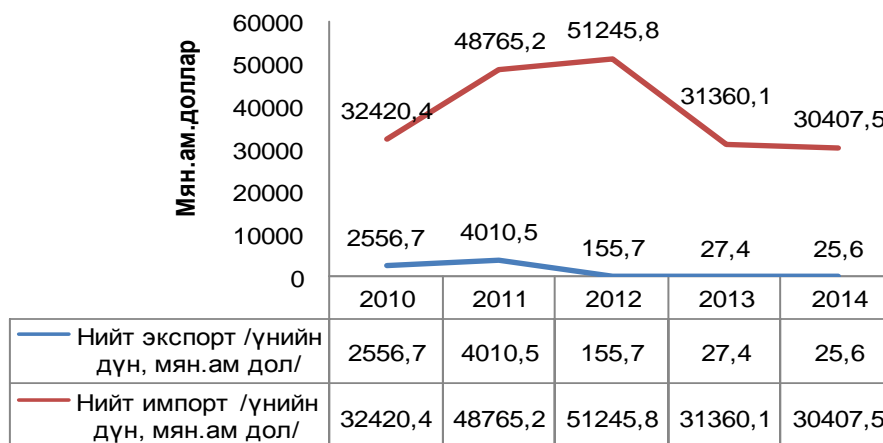

Өнгөрсөн оны мөн үеэс авто бензин 9.8, дизель түлш 4.1, цахилгаан 31.0, хуванцар цонх 103.9, овъёос 83.0, битум 51.4, хөц будаа 17.9, хивэг 79.2, банз 172.0 хувиар тус тус өссөн байна.

Ундаа жүүс 88.1, хүнсний ногоо 3.1, гурил 11.0, улаанбуудай 81.6, өндөг 52.4, жигнэмэг 94.1, чихэр 38.4, мебель тавилга 37.5, чацарганы шүүс 72.2, гоймон 40.0, жимс жимсгэнэ 4.1 хувиар тус тус буурсан байна. 2014 оны байдлаар экспортонд 25 ширхэг монгол гэр, 0.3 кг чулуулгын дээж гаргаж нийт экспорт 25.6 мянган ам доллар болж өнгөрсөн оны мөн үеэс 6.4 хувиар буурлаа.



XVII ҮНЭ

Сар бүрийн 15-21 ний байдлаар хүн амын өргөн хэрэглээний 12 бүлэг, сагсны 213 нэрийн барааны үнийн өөрчлөлтийг судалж сарын инфляци тооцож байдаг. Энэ оны 12-р сарын 15-21 нд судлагдаж буй өргөн хэрэглээний бараа, үйлчилгээний үнэ тарифын ерөнхий индекс өнгөрсөн оны мөн үе буюу оны эхнээс 15.2, суурь оноос 55.0, өмнөх сараас 1.1 хувиар өссөн байна.

**ХЭРЭГЛЭЭНИЙ БАРАА, ҮЙЛЧИЛГЭЭНИЙ ҮНЭ,
ТАРИФЫН ИНДЕКС 12-р сарын 21 ний байдлаар**

	2014-12 ^{*100} 2010-12	2014-12 ^{*100} 2013-12	2014-12 ^{*100} 2014-11
ЕРӨНХИЙ ИНДЕКС	155.0	115.2	101.1
01. ХҮНСНИЙ БАРАА, СОГТУУРУУЛАХ БУС УНДАА	153.9	114.8	100.6
02. СОГТУУРУУЛАХ УНДАА, ТАМХИ, МАНСУУРУУЛАХ БОДИС	197.4	111.2	100.4
03. ХУВЦАС, БӨС БАРАА, ГУТАЛ	184.4	122.8	102.3
04. ОРОН СУУЦ, УС,ЦАХИЛГААН, ХИЙН БОЛОН БУСАД ТҮЛШ	137.9	105.2	100.9
05. ГЭР АХУЙН ТАВИЛГА, ГЭР АХУЙН БАРАА	169.4	116.7	101.7
06. ЭМ ТАРИА, ЭМНЭЛГИЙН ҮЙЛЧИЛГЭЭ	154.4	121.1	102.6
07. ТЭЭВЭР	127.6	108.5	100.0
08. ХОЛБООНЫ ХЭРЭГСЭЛ, ШУУДАНГИЙН ҮЙЛЧИЛГЭЭ	95.3	99.7	99.7
09. АМРАЛТ,ЧӨЛӨӨТ ЦАГ,СОЁЛЫН БАРАА,ҮЙЛЧИЛГЭЭ	113.7	107.6	100.0
10. БОЛОВСРОЛЫН ҮЙЛЧИЛГЭЭ	201.8	128.4	100.0
11. ЗОЧИД БУУДАЛ, НИЙТИЙН ХООЛ, ДОТ.БАЙРНЫ ҮЙЛЧИЛГЭЭ	189.8	122.8	104.3
12. БУСАД БАРАА, ҮЙЛЧИЛГЭЭ	181.3	126.7	101.0

Өмнөх сараасаа хүнсний бараа, согтууруулах бус ундааны бүлгийн үнэ 0.6, согтууруулах ундаа тамхины бүлгийн үнэ 0.4, хувцас бөс бараа гутлын бүлгийн үнэ 2.3, түлш цахилгааны бүлгийн үнэ 0.9, гэр ахуйн тавилга,гэр ахуйн барааны бүлгийн үнэ 1.7, эм тариа эмнэлгийн үйлчилгээний бүлгийн үнэ 2.6, зочид буудал,нийтийн хоолны бүлгийн үнэ 4.3, бусад бараа үйлчилгээний бүлгийн үнэ 1.0 хувиар өсч, холбооны хэрэгслийн бүлгийн үнэ 0.3 хувиар буурч, бусад бүлгийн үнэ тогтвортой байлаа.

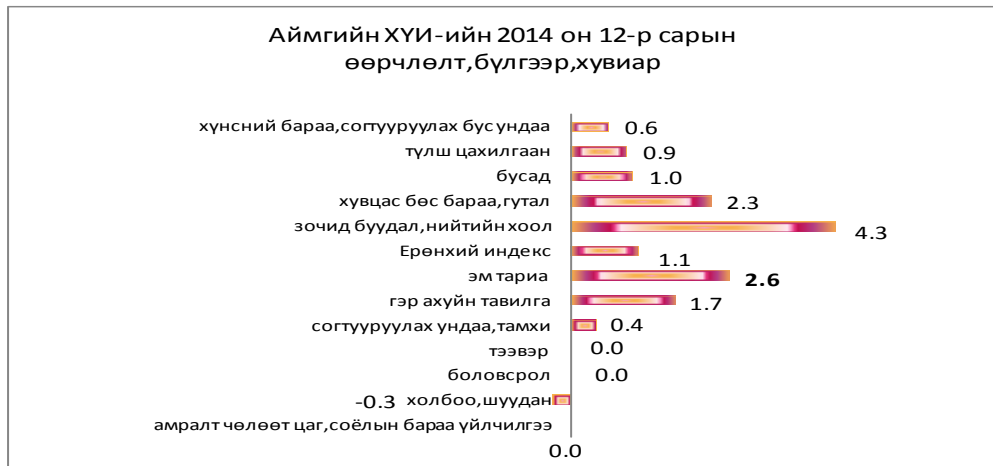

Өмнөх сараасаа 33 бүтээгдэхүүний үнэ 8.6-13333.3 төгрөгөөр өсч, 5 бүтээгдэхүүний үнэ 16-2500 төгрөгөөр буурсан байна.

Гол нэрийн барааны өсөлт, бууралтын хувь

	ӨМНӨХ САРААС	ӨОМҮГ-С
гурил дээд зэрэг	0.0	25.0
гурил, 1-р зэрэг	-9.1	11.1
хонины мах	0.0	3.4
үхрийн мах	0.0	3.4
адууны мах	0.0	10.0
ямааны мах	0.0	0.0
хиам	0.0	19.0
сүү	28.6	14.9
тараг	25.3	16.0
ургамлын тос	0.0	1.9
алим	0.0	30.0
мандарин	0.0	-6.2
төмс	12.5	71.4
байцай	20.0	20.0
лууван	20.0	71.4
манжин	20.0	20.0
Бензин, А-80, 1 литр	0.0	1.2
Бензин, А-92, 1 литр	0.0	2.1
Дизелийн түлш, 1 литр	0.0	1.9

Өнгөрсөн оны мөн үеэс дээд гурил 25.0, 1-р гурил 11.1, үхрийн мах 3.4, хиам 19.0, сүү 14.9, тараг 16.0, ургамлын тос 1.9, алим 30.0, төмс 71.4, байцай 20.0, лууван 71.4, манжин 20.0, бензин, шатахуун 1.2-2.1 хувиар өсч, мандарин 6.2 хувиар буурсан байна.

Өмнөх сараасаа 1-р гурил 9.1 хувиар буурч, сүү 28.6, тараг 25.3, хүнсний ногоо 12.5-20.0 хувиар өссөн байна.

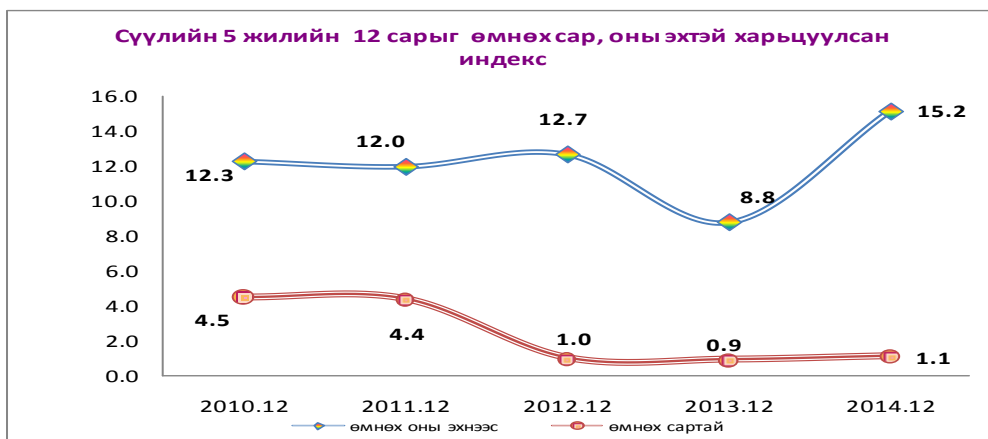

Сүүлийн 5 жилийн 12-р сарыг: - оны эхтэй харьцуулсан индексээс харахад 2014 оны 12 сард хамгийн өндөр буюу 15.2, өмнөх сартай харьцуулсан индексээс харахад 2010 оны 12 сард хамгийн өндөр буюу 4.5 хувийн өсөлттэй байгаагаар тооцогдож байна.

Сарын инфляцийн түвшин

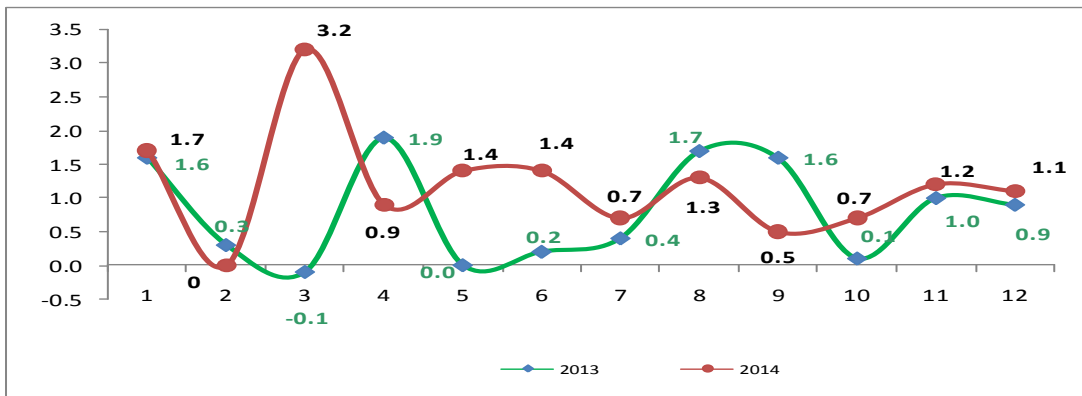

Өнгөрсөн оны мөн үетэй харьцуулснаар барааны бүлгүүдээр үнийн өөрчлөлтийг тооцож үзвэл :

Хүнсний бараа, ундаа ус 14.8 %	Хүнсний бараа, ундаа усны бүлгийн үнэ дүнгээрээ 14.8 хувь өссөн нь талх гурил будааны бүлгийн үнэ 15.6 %, мах махан бүтээгдэхүүний бүлгийн үнэ 5.1, жимс жимсгэний бүлгийн үнэ 21.3, хүнсний ногооны бүлгийн үнэ 32.8, чихрийн бүлгийн үнэ 7.6, сүү сүүн бүтээгдэхүүний бүлгийн үнэ 30.0, согтууруулах бус ундааны дэд бүлгийн үнэ 14.8 хувиар өссөнтэй холбоотой байна.
Согтууруулах ундаа, тамхи 11.2 %	Согтууруулах ундаа, тамхины бүлгийн үнэ дүнгээрээ 11.2 % өссөн нь согтууруулах ундааны дэд бүлгийн үнэ 4.1 хувь, тамхины дэд бүлгийн үнэ 18.1 хувь өссөнтэй холбоотой байна.
Хувцас гутал бөс бараа, гутал 22.8 %	Хувцас, гутал, бөс барааны бүлгийн үнэ дүнгээрээ 22.8 хувь өссөн нь хувцас, бөс барааны дэд бүлгийн үнэ 21.3, үүнээс бүх төрлийн хувцасны дэд бүлгийн үнэ 20.0 % , жижиг эдлэл хэрэгслийн дэд бүлгийн үнэ 47.0, гутлын дэд бүлгийн үнэ 26.0 хувь өссөнтэй холбоотой байна.
Орон сууц , ус 5.2 %	Орон сууц, түлш цахилгааны бүлгийн үнэ дүнгээрээ 5.2 хувь өссөн нь орон сууцны түрээс 25.0, орон сууцны засварын үнэ 3.1, цахилгаан болон түлшний бүлгийн үнэ 7.2 хувь өсөнтэй холбоотой байна.
Гэр ахуйн бараа, тавилга 16.7 %	Гэр ахуйн бараа, тавилганы бүлгийн үнэ дүнгээрээ 16.7 хувь өссөн нь гэрийн тавилганы дэд бүлгийн үнэ 9.6 , цахилгаан барааны дэд бүлгийн үнэ 12.3 , гэр ахуйн шилэн эдлэл, сав суулганы барааны дэд бүлгийн үнэ 10.2, оёмол, нэхмэл, эдлэлийн дэд бүлгийн үнэ 25.5, гэр ахуйн цэвэрлэгээний болон бусад жижиг барааны дэд бүлгийн үнэ 22.0, гэр ахуйн зориулалттай хөдөлмөрийн багаж хэрэгслийн бүлгийн үнэ 24.5 хувь өссөнтэй холбоотой байна.

Эм тариа, эмнэлгийн үйлчилгээ 21.1 %	Эм тариа, эмнэлгийн үйлчилгээний бүлгийн үнэ 21.1 хувь өссөн нь эм тариа эмнэлгийн хэрэгслийн дэд бүлгийн үнэ 19.5, амбулаторийн үйлчилгээний үнэ 17.6 хувиар өссөнтэй холбоотой байна.
Тээвэр 8.5 %	Тээврийн бүлгийн үнэ дүнгээрээ 8.5 хувь өссөн нь хувийн тээврийн хэрэгслийн худалдан авалтын дэд бүлгийн үнэ 14.2, тээврийн хэрэгслийн засвар үйлчилгээний дэд бүлгийн үнэ 5.9, тээврийн үйлчилгээний дэд бүлгийн 6.6 хувь өссөнтэй холбоотой байна.
Холбооны үйлчилгээ -0.3 %	Холбооны үйлчилгээний үнэ тарифын бүлгийн үнэ 0.3 хувь буурсан нь гар утасны үнэ 1500 төгрөгөөр буурсантай холбоотой байна.
Амралт чөлөөт цаг соёлын үйлчилгээ 7.6 %	Амралт чөлөөт цаг соёлын үйлчилгээний бүлгийн үнэ 7.6 % өссөн нь кабелийн телевизийн хураамж 5.6 %, биллярд тоглох хөлс 25 %, орон нутгийн сонины захиалгын үнэ 66.7 хувь, үзгэн балны үнэ 2 дахин өссөнтэй холбоотой байна.
Боловсролын үйлчилгээ 28.4 %	Боловсролын үйлчилгээний бүлгийн үнэ дүнгээрээ 28.4 % өссөн нь их дээд сургуулийн төлбөр 28.4 хувиар өссөнтэй холбоотой байна.
ЗБ нийтийн хоол, дотуур байрны үйлчилгээ 22.8 %	Зочид буудал, нийтийн хоол, дотуур байрны үйлчилгээний бүлгийн үнэ 22.8 % өссөн нь нийтийн хоолны үйлчилгээний дэд бүлгийн үнэ 28.0 хувь өссөнтэй холбоотой байна.
Бусад бараа үйлчилгээ 26.7 %	Бусад бараа үйлчилгээний бүлгийн үнэ дүнгээрээ 26.7 % өссөн нь үсчин гоо сайхны үйлчилгээний үнэ 5.6-13.3 хувь, гоо сайхны хэрэгцээнд зориулсан эд зүйлсийн үнэ 21.1-66.7 хувь, мөнгөн аяганы үнэ 0.8, монетон бөгжний үнэ 35.7 хувь, сурагчийн цүнхний үнэ 30.8 хувиар өссөнтэй холбоотой байна.

Өргөн хэрэглээний 11 бараа, бүтээгдхүүний үнийг 7 хоног бүрийн 3 дахь өдөр цуглуулж өөрчлөлтийг судалж байна. 2014 оны 12-р сард Улаангом хотын хүнсний зах, дэлгүүрт худалдаалагдаж байгаа хүнсний гол нэрийн барааны үнийг дүнгээр нь өмнөх 11 дүгээр сарын дундаж үнэтэй харьцуулахад 3.6 хувь өссөн байна. Өмнөх сарын дундаж үнээс хонины мах 1.3, сүү 29.3 хувиар өсч, үхрийн мах 2.8 хувиар буурчээ .

Махны дундаж үнэ:

Үхрийн махны дундаж үнэ сарын турш 6000 төгрөг, хонины махны дундаж үнэ сарын турш 5800 төгрөг, ямааны ястай мах сарын турш 5000 төгрөгийн үнэтэй байлаа.

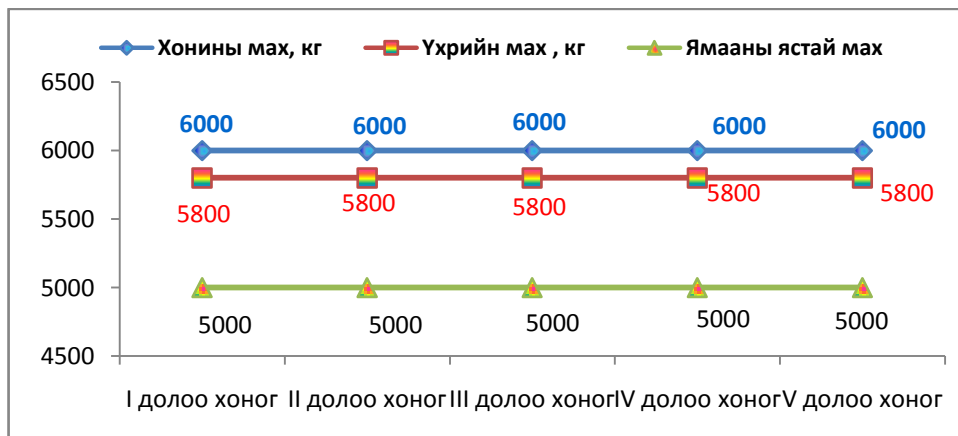

12-р сард дунджаар 1 кг хонины мах 6000, үхрийн мах 5800, ямааны мах 5000, 1 л шингэн сүү 1713, элсэн чихэр 1833, цагаан будаа 2067 төгрөгийн үнэтэй байсан байна. Ноолуурын үнэ өмнөх сараас 13.5 хувиар буурсан байна. Бензин шатахууны үнэ сарын туршид тогтвортой байлаа.

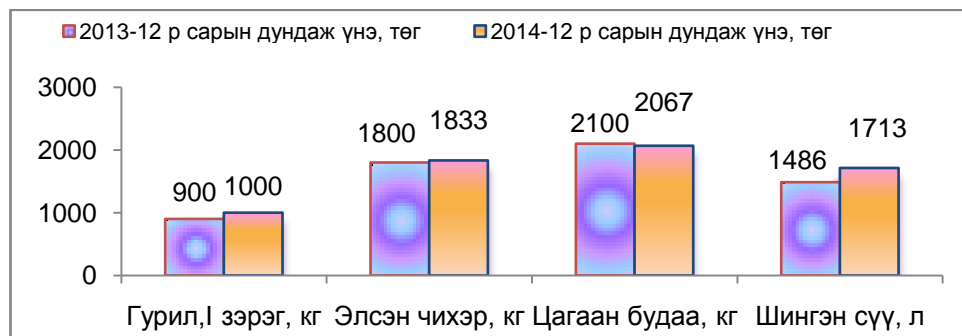
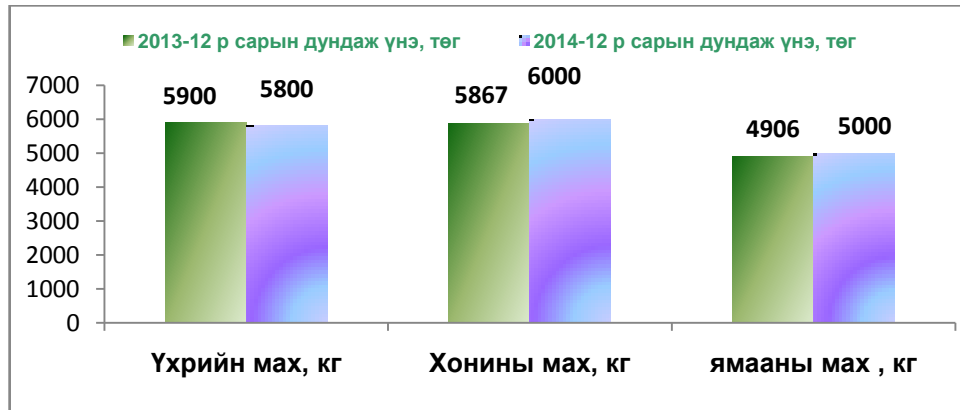

Бензин шатахууны үнэ сарын туршид тогтвортой байж өнгөрсөн оны мөн үеэс 20-40 төгрөгөөр өссөн байна.



xviii ХӨДӨӨ АЖ АХУЙ

18.1 Мал аж ахуй

18.1.1 Малын тоо

Аймгийн хэмжээнд мал тооллогын дүнгээр 8.0 мянган малчин өрхийн 16.2 мянган малчид мал аж ахуйн үйлдвэрлэл эрхэлж байна. Малчин өрхийн тоо өнгөрсөн оноос 22 – оор өсч, малчдын тоо 45 хүнээр буурсан байна. 1 малчин өрхөд дунджаар 319 толгой мал ноогдож, өнгөрсөн оноос 41 толгойгоор буюу 14.7 хувиар өссөн байна.

2014 оны эцэст 2561.3 мянган толгой мал үүний дотор 19.5 мянган тэмээ, 88.4 мянган адуу, 145.4 мянган үхэр, 1260.5 мянган хонь, 1047.4 мянган ямаатай болж тэмээ 1.6 мянга, адуу 11.5 мянга, үхэр 22.8 мянга, хонь 179.2 мянга, ямаа 121.0 мянган толгойгоор таван төрөлдөө өнгөрсөн оноос өсч, нийт малын тоо 15.1 хувиар буюу 336.2 мянган толгойгоор нэмэгдсэн байна.

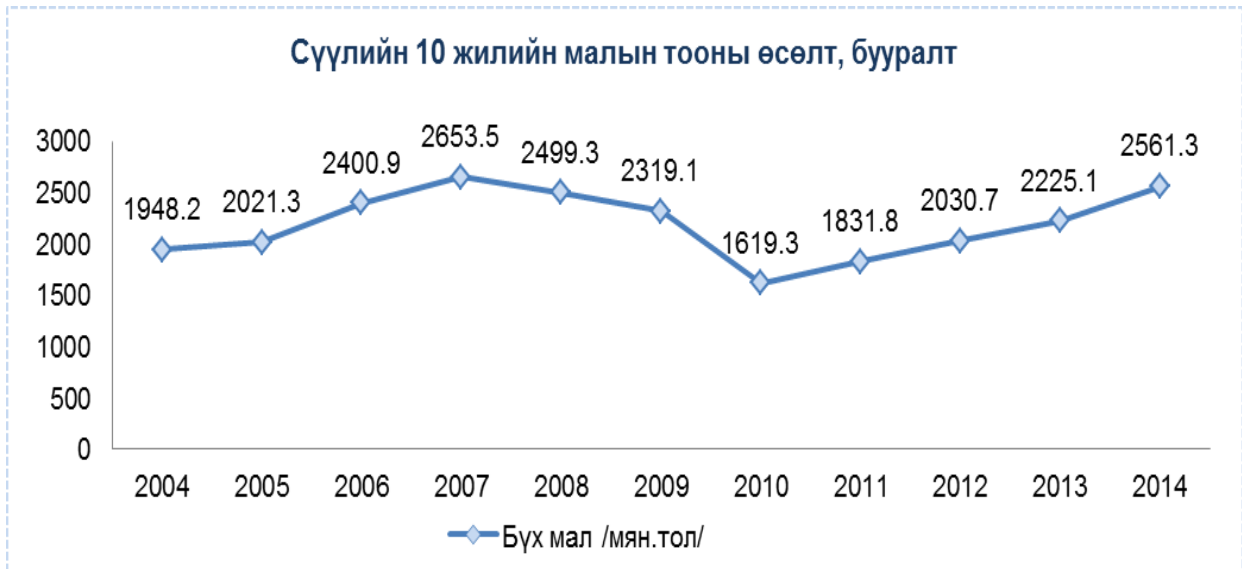

Бүх сумдын малын тоо өнгөрсөн оноос 9.3 – 25.4 хувиар өсч, Бөхмөрөн, Зүүнхангай, Ховд сумдаас бусад сум малаа 5 төрөл дээр нь өсгөсөн байна.



Сумдыг малын тоогоор бүлэглэвэл:

- 200.0 мянгаас дээш толгой малтай сумын тоо - 1 сум
Тэс / 290.5 мянган толгой /
- 100.0 – 200.0 мянган толгой малтай сумын тоо – 13 сум
Наранбулаг / 193.6 /, Өмнөговь /181.0/, Өндөрхангай /169.1/, Улаангом /167.2/, Хяргас /156.7/, Малчин /138.5/, Сагил /135.9/, Зүүнхангай /132.3/, Цагаанхайрхан /128.9/, Ховд /119.5/, Тариалан /123.3/, Бөхмөрөн /109.7/, Зүүнговь /104.7/
- 60.0 -100.0 мянган толгой малтай сумын тоо - 4 сум
Өлгий /99.7/, Түргэн /93.1/, Завхан /92.7/, Давст / 74.1/
- 50.0- 60.0 мянга хүртэл малтай сумын тоо – 1 сум Баруунтуруун / 50.9 /

Өнгөрсөн онд 100.0 - 200.0 мянган толгой малтай 11 сум байсан бол одоо 13 болж өсчээ.

Аймгийн нийт малын 11.3 хувийг эзэлж буй Тэс сум 290.5 мянган толгой малтайгаар хамгийн олон малтай, 2.0 хувийг эзэлдэг Баруунтуруун сум 50.9 мянган малтай болж хамгийн цөөн малтайд орж байна.

Мал тооллогын 2014 оны дүнгээр аймгийн хэмжээнд нийт малын тоогоор Тэс сум, тэмээгээр Завхан сум, адуу, үхэр, хониор Тэс сум, ямаагаар Өмнөговь сум тус тус тэргүүлж байна.

Нийт малын тоогоор эхний 5-д орох сумууд	Үүнээс	
	Тэмээгээр /мян.тол/	адугаар /мян.тол/
Тэс -290.5 мян.тол	Завхан- 6.6	Тэс - 11.6
Наранбулаг-193.4 мян.тол	Наранбулаг - 2.4	Өндөрхангай -8.2
Өмнөговь - 181.0	Тэс - 2.3	Улаангом - 7.6
Өндөрхангай -169.1 мян.тол	Өлгий - 1.5	Зүүнхангай - 7.2
Улаангом 167.2 мян.тол	Өмнөговь - 1.2	Зүүнговь - 5.6
Дүнд эзлэх хувь- 39.1	Дүнд эзлэх хувь- 71.8	Дүнд эзлэх хувь- 45.5
Өсгөсөн сум- 19	Өсгөсөн сум- 16	Өсгөсөн сум- 19
Өсөлт бууралтын хувь- 115.1	Өсөлт бууралтын хувь- 109.1	Өсөлт бууралтын хувь- 114.9

Үхрээр /мян.тол//	хониор /мян.тол/	Ямаагаар /мян.тол/
Тэс - 27.1	Тэс - 179.7	Өмнөговь - 86.1
Улаангом - 21.7	Наранбулаг - 100.0	Наранбулаг - 80.9
Зүүнговь - 9.7	Хяргас - 89.2	Ховд - 73.3
Өндөрхангай - 9.7	Малчин - 84.7	Өндөрхангай - 72.1
Сагил - 8.9	Өмнөговь - 82.8	Тэс - 69.7
Дүнд эзлэх хувь- 52.9	Дүнд эзлэх хувь- 42.6	Дүнд эзлэх хувь- 36.5
Өсгөсөн сум- 19	Өсгөсөн сум- 19	Өсгөсөн сум- 19
Өсөлт бууралтын хувь- 118.6	Өсөлт бууралтын хувь- 116.6	Өсөлт бууралтын хувь- 113.1

Нийт сүрэгт хонь 49.2, ямаа 40.9, үхэр 5.7, адуу 3.5, тэмээ 0.8 хувийг тус тус эзэлж, өнгөрсөн оноос хонины эзлэх хувь 0.6, үхэр 0.2 пунктээр өсч, адуу, тэмээний эзлэх хувь өнгөрсөн оны түвшинд, харин ямааны эзлэх хувь 0.7 пунктээр буурчээ.

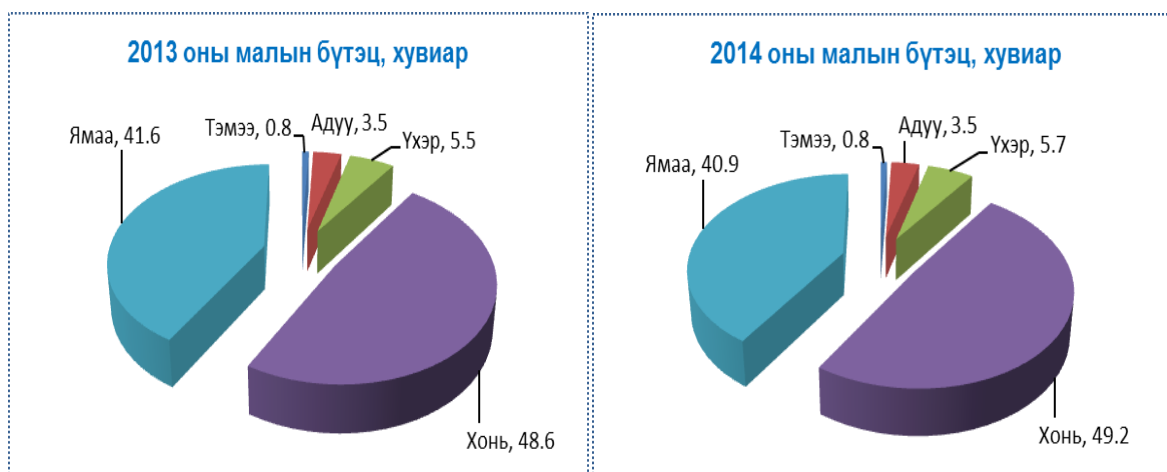

Нийт мал сүргийн 99.6 / 2551.5 мянга / хувь нь амины аж ахуйд, 0.4 хувь нь / 9.8 мянган / албан газарт ноогдож , амины малын тоо өнгөрсөн оноос 336.2 мянган толгойгоор өссөн байна.

2014 онд 21.4 мянган мал бүхий 148 өрх гадагш шилжсэн бөгөөд үүнээс Тэс сумаас 34 өрхийн 6.9 мянган мал, Улаангом сумаас 15 өрхийн 3.1 мянган мал, бусад сумдаас 0.2 – 1.9 мянган мал гадагш шилжсэн байна. Гадагш шилжсэн малын тоо өнгөрсөн оноос 5.9 мянгаар цөөн байна.

18.1.2 ХЭЭЛТЭГЧ МАЛ

1090.2 мянган хээлтэгч мал тоологдож, хээлтэгчийн тоо өнгөрсөн оноос 13.9 хувь буюу 133.8 мянгаар өссөн байна. Нийт сүргийн 42.6 хувь нь хээлтэгч мал байгаа бөгөөд үүнээс тэмээний 32.3, адууны 27.8, үхрийн 40.2, хонины 44.5, ямааны 41.9 хувь нь хээлтэгч мал эзэлж байна. Хээлтэгч малын тоо аймгийн дүнгээр өмнөх оноос 133.8 мянган толгой буюу 14.0 хувиар өсч, сумдад 3.7 – 26.5 хувиар өсчээ.

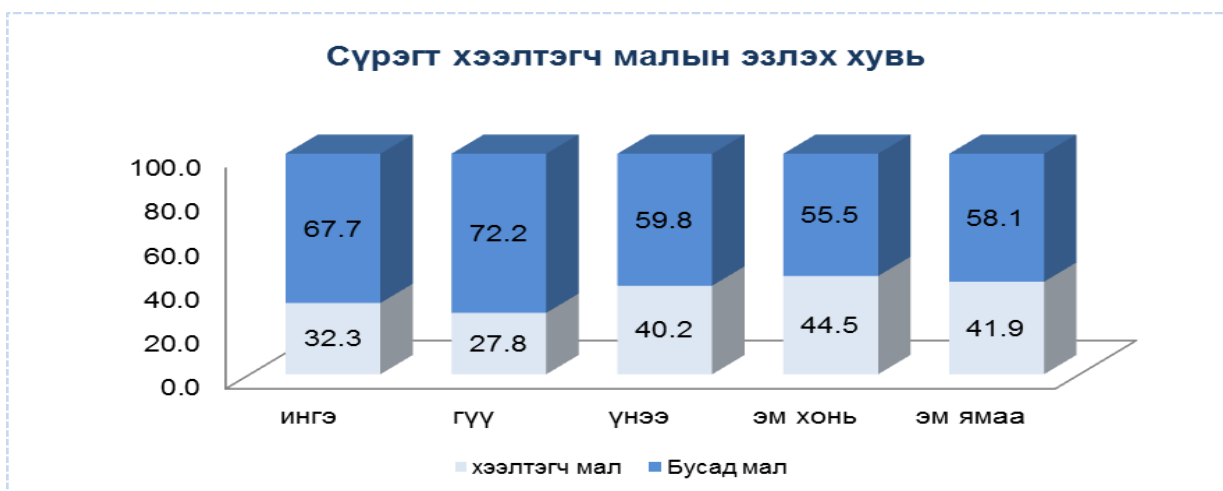

18.1.3 АМИНЫ МАЛЫН БҮЛЭГЛЭЛТ

100 хүртэлх малтай өрх нийт малтай өрхийн 38.1 хувийг эзэлж байгаа нь өнгөрсөн оноос 4.6 пунктээр буурч, 101-200 толгой малтай өрхийн эзлэх хувь өнгөрсөн оноос 0.2 пунктээр, 201-500 толгой малтай өрхийнх 2.1 пунктээр, 501-999 малтай өрхийнх 1.6 пунктээр тус тус өсчээ. 1000 – аас дээш малтай 233 өрх байгаа нь 2013 оныхоос 80 өрхөөр өссөн байна.

Нийт малтай өрхийн 6.0 хувийг 10 хүртэл малтай, 9.6 хувийг 11-30 хүртэл малтай, 7.7 хувийг 31-50 хүртэл малтай, 14.7 хувийг 51-100 хүртэл малтай, 25.6 хувийг 101-200 хүртэл малтай, 26.9 хувийг 201-500 малтай, 9.4 хувийг 501-ээс дээш малтай өрх тус тус эзэлж байна.

Иргэдийн малын бүлэглэлт

Бүлэглэлт	2010	2011	2012	2013	2014
10 хүртэл малтай	1217	943	883	854	734
11-30 малтай	1865	1562	1490	1325	1173
31-50 малтай	1418	1254	1138	1026	940
51-100 малтай	2416	2166	1991	1928	1789
101-200 малтай	3146	3261	3216	3051	3116
201-500 малтай	2142	2562	2813	2981	3281
501-999 малтай	316	406	553	715	913
1000-1499 малтай	59	75	95	144	215
1500-2000 малтай	2	3	5	8	16
2001-ээс дээш	4	3	2	1	2
Дүн	12585	12235	12186	12033	12179

12.2 мянган мал бүхий өрх, эдгээр мал бүхий өрхийн 63.7 хувь нь буюу 7.8 мянган өрх 200 хүртэл малтай өрх байна. Өнгөрсөн оноос 200 хүртэл малтай өрхийн эзлэх хувь 4.4 пунктээр багассан байна.

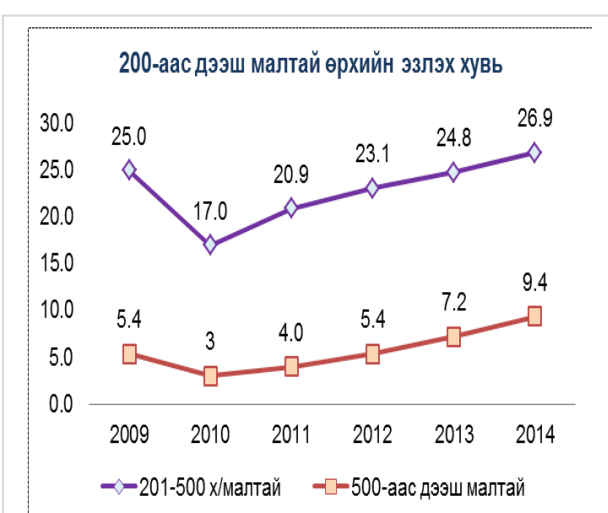
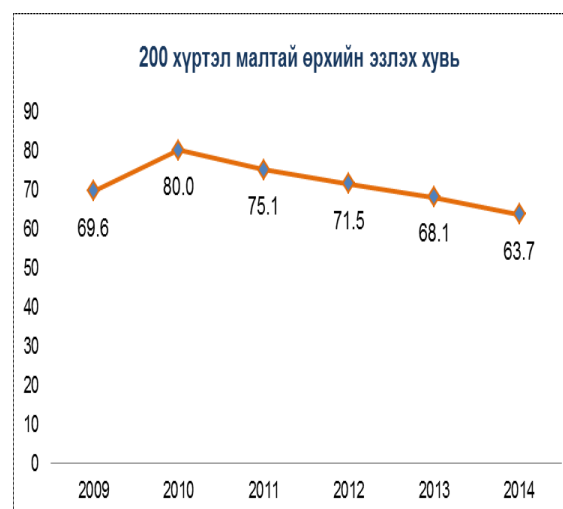

200-аас дээш малтай өрхийн эзлэх хувь 36.3 байгаа нь өнгөрсөн оноос 4.3 пунктээр, 500- аас дээш малтай өрхийн эзлэх хувь өмнөх оноос 2.2 пунктээр өссөн байна.



8.0 мянган малчин өрх байж, эдгээр малчин өрхийн 48.9 хувь буюу 3.9 мянган өрх 200 хүртэл малтай өрх байна. 201-500 хүртэл малтай өрх нийт малчин өрхийн 37.0 хувь, 501-999 малтай өрх 11.2 хувь, 1000-аас дээш малтай өрх 2.9 хувийг тус тус эзэлж байна.

Сумдаар авч үзвэл Улаангом сумын нийт малчин өрхийн 72.2 хувь нь 200 хүртэл малтай байгаа нь хамгийн их хувийг, Хяргас сумын 29.3 хувь нь 200 хүртэл малтай өрх байгаа нь хамгийн бага хувийг эзэлж байна.

18.1.5 Төллөлт, төл бойжилт

Оны эхний эхийн 92.0 хувь буюу 880.3 мянган эх мал төллөж, гарсан төлийн 97.2 хувь буюу 859.1 мянган төл бойжиж байна. Өнгөрсөн онтой харьцуулахад төллөлтийн хувь 1.5 пунктээр, бойжилтын хувь 3.3 пунктээр тус тус нэмэгдэж, төлийн хорогдол 51.3 хувиар буюу 25.6 мянгаар буурсан байна.

Баруунтуруун, Бөхмөрөн, Хяргас, Өлгий, Өндөрхангай, Зүүнхангай, Малчин сумдын төл бойжилтын хувь 90.0 – 96.9 хувь байгаа нь аймгийн дунджаас 0.3 – 7.2 пунктээр бага, бусад сумдын төл бойжилт 97.7 – 99.7 хувь байгаа нь аймгийн дунджаас 0.5 – 2.5 пунктээр илүү байна.

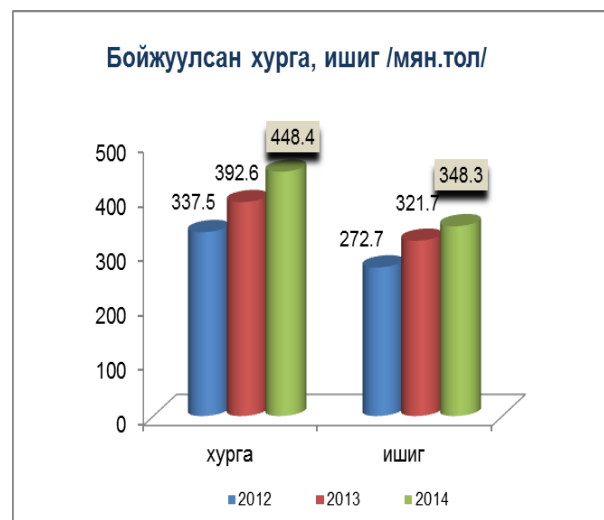
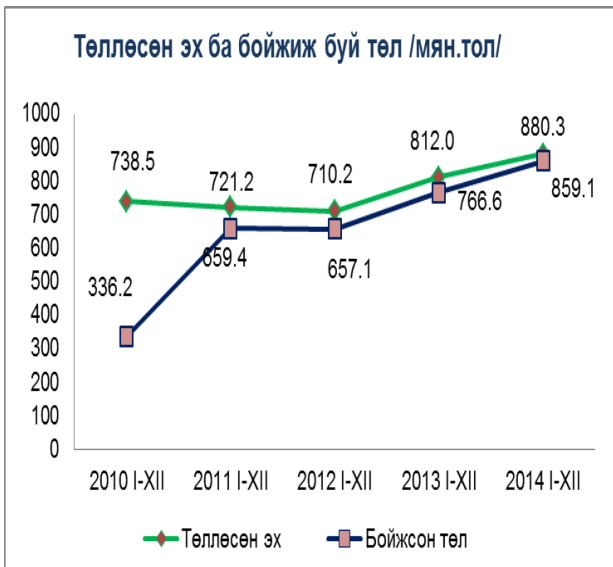

100 эх малаас 90 төл үүний дотор 51 ботго, 80 унага, 84 тугал, 92 хурга, 89 ишиг бойжуулсан нь өнгөрсөн оныхоос ботго 7- аар буурч, унага 6, тугал 8, хурга 5, ишиг 4 төлөөр өсчээ.

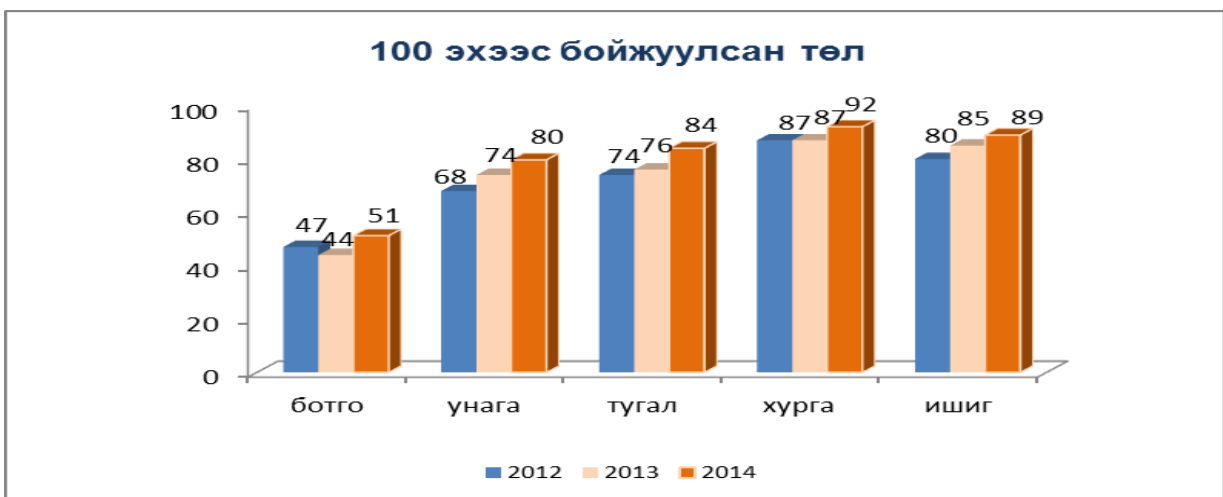

18.1.6 Том малын зүй бусын хорогдол

Оны эхний малын 0.5 хувь буюу 14.0 мянган толгой мал хорогдсон нь өнгөрсөн оныхоос 60.9 хувь буюу 21.7 мянган толгойгоор буурсан байна.

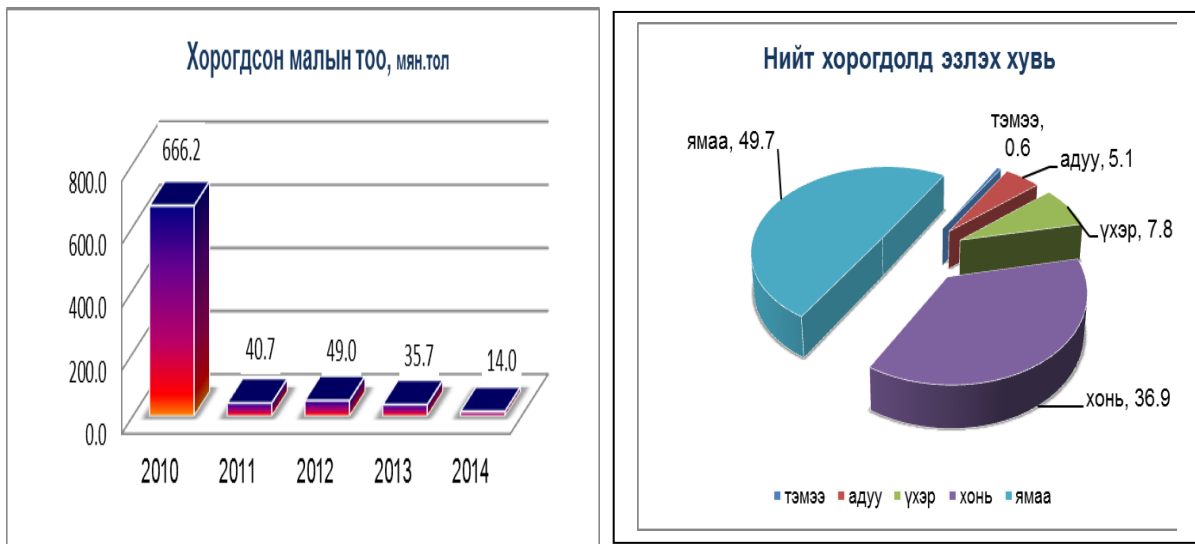

Нийт хорогдлын 49.7 хувийг ямаа, 36.9 хувийг хонь, 7.8 хувийг үхэр, 5.1 хувийг адуу, 0.6 хувийг тэмээний хорогдол тус тус эзэлж байна.

Баруунтуруун, Бөхмөрөн, Завхан, Өндөрхангай, Хяргас, Малчин сумдын оны эхний малын 0.6 – 4.0 хувь нь хорогдож аймгийн дунджаас 0.1 – 3.5 пунктээр илүү, бусад сумдын оны эхний малын 0.1 – 0.4 хувь нь хорогдож, аймгийн дунджаас 0.1 – 0.4 пунктээр бага байна.

18.1.7 Тэжээвэр амьтад

2014 онд 414 гахай, 252 шувуу, 129 бүл зөгий тоологдсон бөгөөд өмнөх онтой харьцуулахад гахайн тоо 135, шувууны тоо 45-аар өсч, бүл зөгий 26-аар буурсан байна.

4.5 тн гахайн мах, 14.1 мянган өндөг, 1500 кг зөгийн бал зах зээлд бэлтгэн нийлүүлж 56.6 сая төгрөгийн борлуулалт хийсэн байна.

Тэжээвэр амьтдаас гахай, шувуу, зөгийн аж ахуйг илүүтэйгээр эрхэлж байна.

18.1.8 Цэвэр эрлийз мал

2014 онд цэвэр үүлдрийн хонь 222.2 мянга, сайжруулсан үүлдрийн хонь 79.7 мянга, нутгийн шилдэг омгийн ямаа 85.3 мянга, сайжруулсан үүлдрийн ямаа 41.9 мянга, нутгийн шилдэг омгийн адуу 8.4 мянга, цэвэр үүлдрийн үхэр 0.1 мянга, эрлийз үхэр 0.2 мянга тоологдсон нь 2013 оныхоос цэвэр үүлдрийн хонь 52.1, эрлийз үхэр 0.2, нутгийн шилдэг омгийн мал 42.8, нутгийн сайжруулсан үүлдрийн ямаа 29.5 мянган толгойгоор буурч, сайжруулсан үүлдрийн хонь 9.9 мян.толгойгоор өссөн байна.

18.1.9 Малчдын нийгэм ахуйн үзүүлэлт

Нийт 8.0 мянган малчин өрхийн 90.4 хувь буюу 7.3 мянга нь цахилгааны эх үүсгүүртэй байгаа ба өнгөрсөн оныхоос 0.3 мянгаар буюу 4.8 хувиар өссөн байна. 5.5 мянган өрх телевизортой, 2.7 мянган өрх автомашинтай, 4.8 мянган өрх мотоциклтой, 0.2 мянган өрх трактортой байна.

Өнгөрсөн оныхоос телевизортой өрхийн тоо 53, автомашинтай өрхийн тоо 143, цахилгааны эх үүсгүүртэй өрхийн тоо 332, худагтай өрхийн тоо 347, трактортой өрхийн тоо 20, мотоциклтой өрхийн тоо 474-өөр тус тус өссөн байна. Цахилгааны үүсгүүртэй өрхийн тоо Түргэн, Наранбулаг, Өмнөговь, Өндөрхангай, Цагаанхайрхан, Тариалан, Завхан, Хяргас сумуудад 78.3 – 89.6 хувийг эзэлж байгаа нь аймгийн дунджаас 0.8 – 12.1 хувиар бага, бусад суманд 91.5 – 97.1 хувийг эзэлж байгаа нь аймгийн дунджаас 1.1 – 6.7 хувиар их байна.

18.1.10 2014 онд шинээр гаргасан ба засварласан худаг

2014 онд шинээр 32 худаг гаргаж, 22 худаг засварласан ба түүнд нийт 580.0 сая төгрөг

зарцуулсны 88.0 хувь нь улсын төсвийн хөрөнгөөр, 2.9 хувь нь гадаад орон, олон улсын байгууллагын төсөл, хөтөлбөрийн хөрөнгөөр, 9.1 хувь нь малчдын хамтын хөрөнгө буюу бусад эх үүсвэрээр санхүүжигдсэн байна.

18.1.11 Малжуулалт

2014 онд малгүй болон мал цөөтэй иргэдийг малжуулах арга хэмжээнд зориулж 298.6 сая төгрөг зарцуулжээ. Малжуулах арга хэмжээ нь орон нутаг, гадаад улс орон, олон улсын байгууллага, төрийн бус байгууллага зэрэг олон төрлийн байгууллагын санхүүжилтээр хийгдэж байна. Аймгийн хэмжээнд 102 өрх малжуулах арга хэмжээнд хамрагдсан бөгөөд нэг өрх дунджаар 4 ам бүлтэй байна. Нийт 6.6 мянган толгой мал олгосон ба түүний 99.0 хувь нь бог мал, 1.0 хувь нь бод мал байна. Нэг өрхөд дунджаар 65 толгой мал ноогдож байна.

18.2 Үр тариа, төмс, хүнсний ногоо тариалалт

8308.6 га-д үр тариа, үүнээс 8095.8 га-д улаан буудай, 158.6 га-д арвай, 50.2 га-д овьёос, 4 га-д хөх тариа, 153.7 га-д төмс, 192.2 га-д хүнсний ногоо, 1177.4 га-д тэжээлийн ургамал тариаллаа.

Өнгөрсөн оны мөн үетэй харьцуулахад үр тариа 2.0 мянган га, төмс 38.8 га, хүнсний ногоо 84.6 га-гаар буурч, тэжээлийн ургамал 723.4 га-гаар өсчээ.

Баруунтуруун сум 7328 га, Тариалан сум 707.9 га-д үр тариа тариалсан нь аймгийн нийт тариалсан үр тарианы 96.7 хувийг эзэлж байна. Баруунтуруун, Улаангом, Өмнөговь, Наранбулаг, Сагил, Тариалан сумдад 128.7 га-д төмс, 160.8 га-д хүнсний ногоо тариалсан нь тариалалтын 83.8 хувийг эзэлж байна.

Баруунтуруун суманд 130 га-д тосны ургамал тариалсан байна.

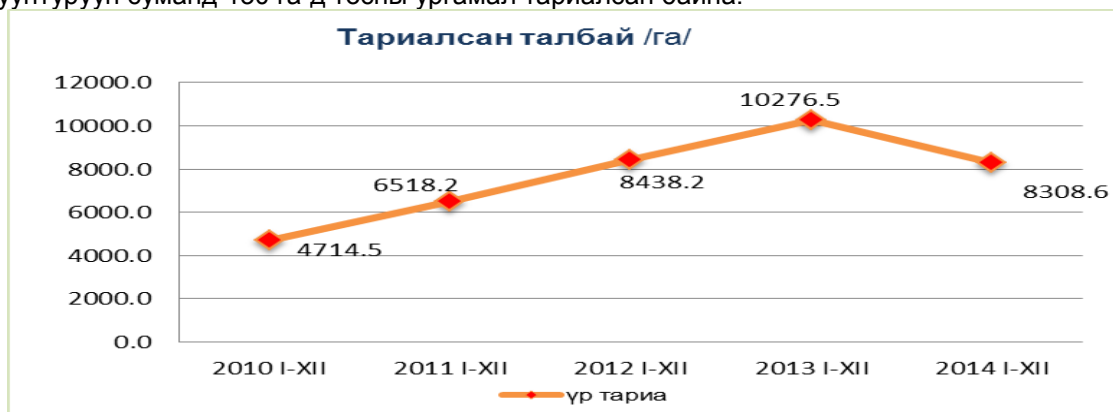

192.2 га талбайд хүнсний ногоо тариалж, нийт талбайн 41.4 га-д байцаа, 45.5 га-д лууван, 55.9 га-д шар манжин, 14.2 га-д улаан манжин, 12 га-д сонгино, 4.9 га-д сармис, 10.7 га-д өргөст хэмх, 4.3 га-д улаан лооль, 3.3 га-д бусад хүнсний ногоо тариалсан байна. 11.8 га-д хүлэмжийн тариалалт хийсэн байна.

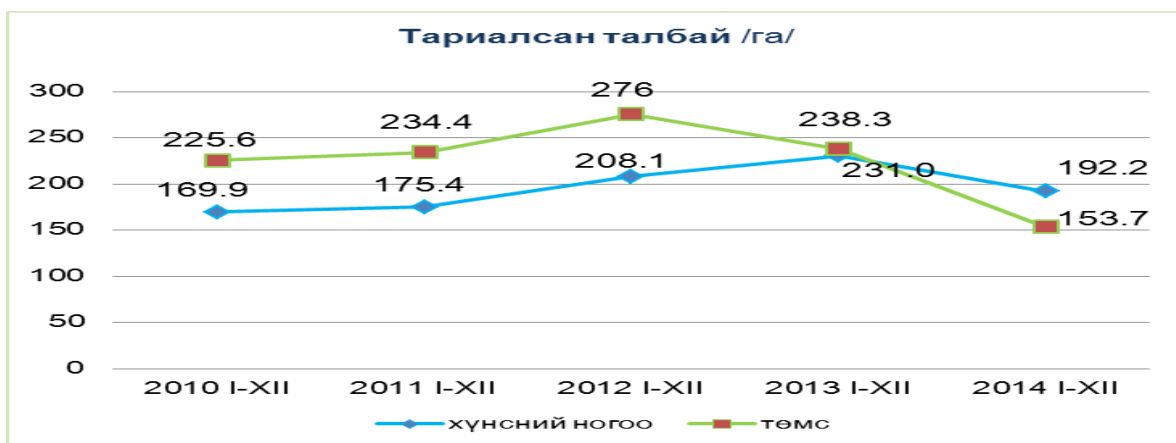

18.3 Үр тариа, төмс, хүнсний ногоо, байгалийн хадлан бэлтгэлт

Аймгийн хэмжээнд 6438.5 тн үр тариа, 2088.3 тн төмс, 2129.7 тн хүнсний ногоо хураан авсан байна.



Хураан авсан үр тарианы 74.9 хувь нь Баруунтуруун суманд, төмсний 80.8 хувь нь Улаангом, Баруунтуруун, Тариалан, Наранбулаг сумдад, хүнсний ногооны 86.9 хувь нь Улаангом, Баруунтуруун, Тариалан, Наранбулаг сумдад тус тус ноогдож байна. 55.3 мянган тн байгалийн хадлан, 2981 тн тэжээлийн ургамал бэлтгэжээ. 55.3 мянган тн байгалийн хадлан бэлтгэсэн нь өнгөрсөн оны мөн үеэс 1.4 мян.тн-оор их байна. 2088.3 тн төмс хураан авсан нь өмнөх оны мөн үеэс 25.1, 2129.7 тн хүнсний ногоо хураан авсан нь өнгөрсөн оны мөн үеэс 25.5 хувиар тус тус буурсан байна. Хураан авсан хүнсний ногоо өмнөх 3 жилийн дунджаас 11.2 хувиар, төмс 26.1 хувиар буурсан байна.



Хураан авсан хүнсний ногооны 19.9 хувийг байцаа, 23.8 хувийг лууван, 32.7 хувийг шар манжин, 9.7 хувийг улаан манжин, 3.9 хувийг сонгино, 6.0 хувийг өргөст хэмх, 4 хувийг бусад хүнсний ногоо эзэлж байна. Хүлэмжээс 158.5 тн хүнсний ногоо хураан авсан байна.



18.4 Жимс, жимсгэний тариалсан талбай, хураасан ургац

Аймгийн хэмжээнд нийт 345.5 га-д жимс жимсгэнэ тариалж, үүнээс 313.5 буюу 90.7 хувьд чацаргана, 9.2 хувьд үхрийн нүд, 0.1 га-д бусад жимс жимсгэнэ тариалсан байна. 503,0 тн жимс жимсгэнэ хураан авсны 90.9 хувийг чацаргана, 9.0 хувийг үхрийн нүд эзэлж байна.

Үзүүлэлт	Бүгд	Чацаргана	Үхрийн нүд	Алим	Бөөрөлзг өнө	Гүзээлзгэнэ	Бусад
Нийт тариалсан талбай, га	345.5	313.5	32.0	0.05	0	0.03	0.02
Нийт бут, модны тоо, ш	388095	346365	41530	100	0	50	50
Үр жимсээ өгөх бут, мод ш	314425	279855	34532	20	0	10	8
Ургац хураалт - бүгд, кг	503035	457450	45385	70	0	100	30
Зах зээлд борлуулсан, кг	357856	324670	33095.3	20	0	60	10
Үйлдвэрт, кг	140378	128770	11607.7	0	0	0	0
Өөрийн хэрэглээнд, кг	2122	1510	502	50	0	40	20
Нөөцөлсөн, кг	1890	1750	140	0	0	0	0
Ажиллагчдад цалин хөлс хэлбэрээр олгосон, кг	790	750	40	0	0	0	0

18.5 Хөдөө аж ахуйн бүтээгдэхүүний үнэ

Малын үнэ: 2014 оны 12 дугаар сард ат 1180.0, ингэ 1025.0 мянга, унага, азарганаас бусад насны адууны үнэ 610.0 – 893.8 мянга, бух үхэрнээс бусад бүх насны үхрийн үнэ 150.0 – 1050.0 мянга, бүх насны хонины үнэ 41.7 – 180.0 мянга, бүх насны ямааны үнэ 26.3 – 92.0 мянган төгрөгний дундаж үнэтэй байна.

Өмнөх сартай харьцуулахад ишигний үнэ 1.2, өсвөр насны адууны үнэ 1.5, эр ба эм борлоны үнэ 2.1, эр ямааны үнэ 2.4, эр ба эм төлөгний үнэ 2.5, гүүний үнэ 3.8, хурганы үнэ 12.7, эр хонины үнэ 13.6, өсвөр насны үхрийн үнэ 22.6, атны үнэ 30.0, нас гүйцсэн морины үнэ 56.3 мянган төгрөгөөр буурч, эм хонины үнэ 0.6, эм ямааны үнэ 1.0, үнээний үнэ 36.9, шар үхрийн үнэ 38.5 мянган төгрөгөөр тус тус өссөн байна.

Арилжаалагдаж байгаа ат, ингэ, гүү, өсвөр насны адуу, хуцны үнэ өнгөрсөн оны мөн үеэс 1.4 – 9.1 хувиар өсч, үүний дотор атны үнэ 1.4, өсвөр насны адууны үнэ 2.4, ингэний үнэ 4.0, гүүний үнэ 7.8, хуцны үнэ 9.1 хувиар өсч, нас гүйцсэн морь, шар үхэр, үнээ, өсвөр насны үхэр, эр хонь, эм хонь, эр ба эм төлөг, хурга, эр ямаа, эм ямаа, эр ба эм борлон, ишигний үнэ өмнөх оноос 0.3 – 17.3 хувиар буурсан байна.

ХАА-н зарим бүтээгдэхүүн:

Гол нэрийн бүтээгдэхүүн болох үхрийн шир 27500, адууны шир 35000, тэмээний шир 15000, хонины арьс 3500, ямааны арьс 25000 төгрөгийн дундаж үнэтэй байна.

Өмнөх оны мөн үетэй харьцуулахад үхрийн шир 1.9, адууны ширний үнэ 40.0 хувиар өсч, хонины арьс 69.6, ямааны арьс 3.8 хувиар тус тус буурсан байна.

Газар тариалан болон бусад бүтээгдэхүүн:

Улаанбуудай 1 тн нь 600.0, боодолтой өвс 4.8, түлээний мод м.куб нь 70.0, чацаргана 4.0, сонгино 2.0 мянган төгрөгийн дундаж үнэтэй байна.





ХИХ АЖ ҮЙЛДВЭР

Аж үйлдвэрийн чиглэлээр 115 аж ахуйн нэгж үйл ажиллагаа эрхэлж оны туршид 2010 оны зэрэгцүүлэх үнээр 6.5 тэрбум төгрөгийн нийт бүтээгдэхүүн үйлдвэрлэсэн нь өнгөрсөн оны мөн үеийнхээс 15.3 хувиар буюу 860.5 сая төгрөгөөр өссөн байна.

Аж үйлдвэрийн бүтээгдэхүүний үйлдвэрлэлт /сая.төг, 2010 оны зэрэгцүүлэх үнээр/

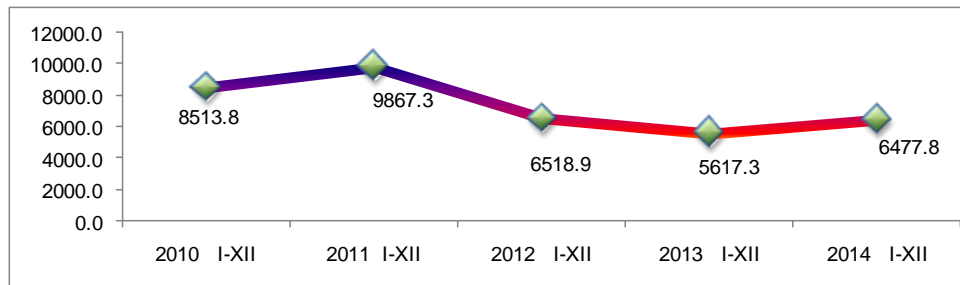

2010 оны зэрэгцүүлэх үнээр тооцоноор 1-12 сард үйлдвэрлэлт өнгөрсөн оны түвшингээс 13.4-36.8 хувиар өссөн байна.



Оны үнээр 8.9 тэрбум төгрөгийн нийт бүтээгдэхүүн үйлдвэрлэж 8.4 тэрбум төгрөгийн борлуулалт хийсэн нь өнгөрсөн оны мөн үеэс үйлдвэрлэлт 5.6 хувиар өсөж, борлуулалт үйлдвэрлэсэн бүтээгдэхүүний үлдэгдлээс шалтгаалаад /мах, гэрийн сийлбэртэй тавилга, гутал, чацарганы тос/ 4.0 хувиар буурсан байна.

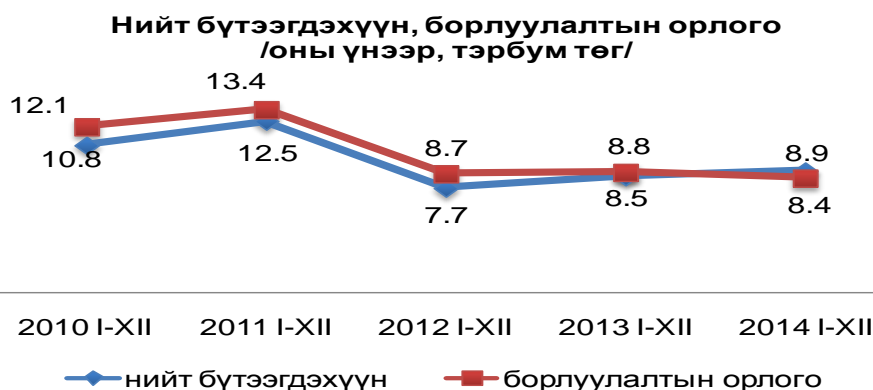

Нийт үйлдвэрлэлтийн 26.4 хувийг дулаан түгээлт усан хангамж, 60.6 хувийг боловсруулах салбарын үйлдвэрлэл, 13.0 хувийг уул уурхай олборлолт эзэлж байна.

Аж үйлдвэрийн салбарын бүтэц

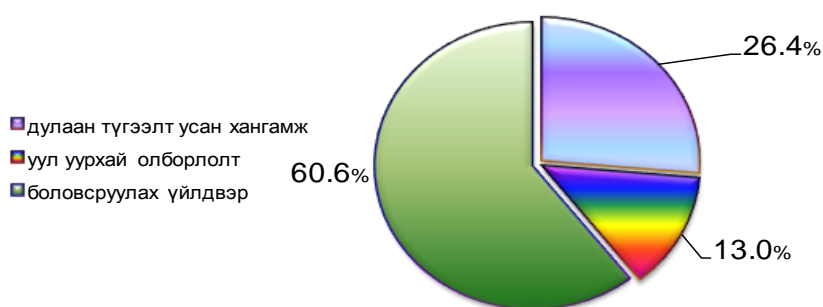

Өнгөрсөн оны мөн үетэй харьцуулахад аж үйлдвэрийн салбарт эзлэх боловсруулах үйлдвэр 1.9 пунктээр өсч, уул уурхай олборлолтын салбар 0.2, дулаан түгээлт усан хангамжийн салбар 1.7 пунктээр буурсан байна.

Салбарын бүтэц

	2012 I-XII	2013 I-XII	2014 I-XII
Дулаан түгээлт, усан хангамж	27.4	28.1	26.4
Уул уурхай олборлолт	13.3	13.2	13.0
Боловсруулах Үйлдвэрлэл	59.3	58.7	60.6
ДҮН	100.0	100.0	100.0

Дэд салбараар тооцвол нийт үйлдвэрлэлтийн 37.0 хувийг хүнс ундааны үйлдвэрлэлт, 24.9 хувийг дулаан үйлдвэрлэлт, 13.0 хувийг уул уурхайн олборлолт, 16.0 хувийг барилгын материалын үйлдвэрлэл, 3.6 хувийг өлөн гэдэс боловсруулалт, 1.5 хувийг усан хангамж, 2.0 хувийг арьс шир, гутал үйлдвэрлэл, 0.6 мод модон бүтээгдэхүүний үйлдвэрлэл, 0.4 хувийг хувцас үйлдвэрлэл, 1.0 хувийг бусад боловсруулах үйлдвэрлэл эзэлж байна.

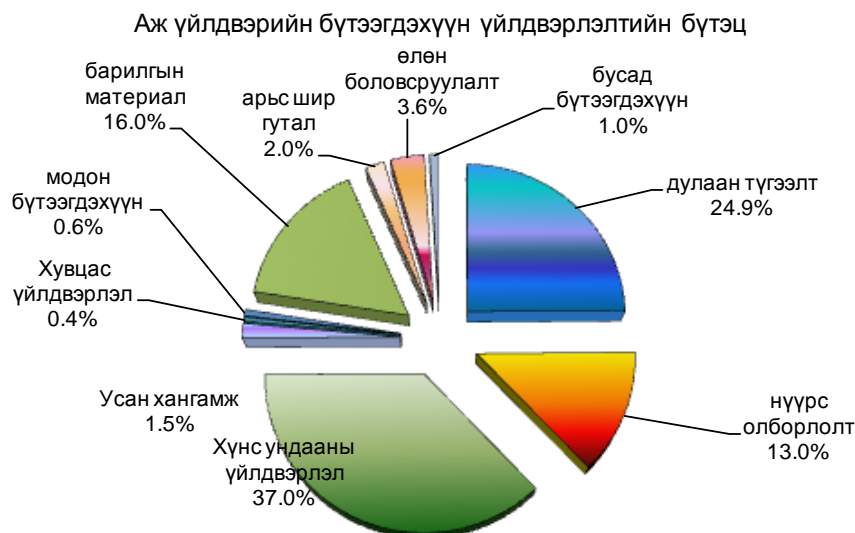

Аж үйлдвэрийн салбарын ажиллагсдын тоо 897 болж өнгөрсөн оны мөн үеэс 19.3 хувиар өсч, 1 ажиллагчийн хөдөлмөрийн бүтээмж 3.3 хувиар буурсан байна.

Өнгөрсөн оны мөн үеэс /зэрэгцүүлэх үнээр тооцоноор/ сүү сүүн бүтээгдэхүүн 3.2 дахин, барилгын материалын үйлдвэрлэл 64.3, хувцас үйлдвэрлэл 61.9, архи ундаа үйлдвэрлэл 43.9, дулаан түгээлт 17.0, усан хангамж 13.1, бусад боловсруулах үйлдвэрлэл /эсгий, пийшин, морин хуур / 11.8, нүүрс олборлолт 5.2, өлон боловсруулалт 3.7, гурил гурилан бүтээгдэхүүний үйлдвэрлэлт 2.3, мах махан бүтээгдэхүүн 0.8 хувиар өсч, арьс шир гутлын үйлдвэрлэл 15.1 хувиар буурч мод модон бүтээгдэхүүний үйлдвэрлэл өнгөрсөн оны түвшинд байна.

2010 оны зэрэгцүүлэх үнээр тооцоноор суурь он болох 2010 оноос дулаан, усан хангамж түгээлт 63.8 хувиар өсч, уул уурхай олборлох салбар 17.7, боловсруулах үйлдвэрлэл 43.8 хувиар буурсан байна.

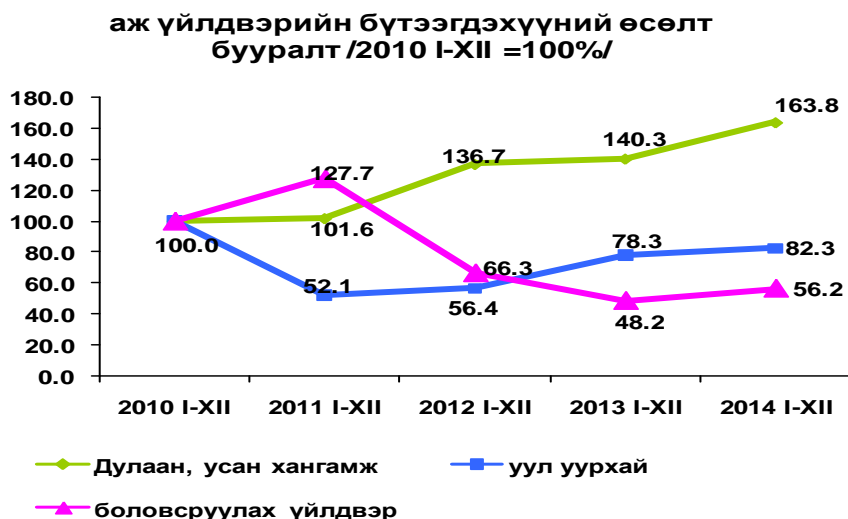

Аж үйлдвэрийн салбарын зарим нэрийн бүтээгдэхүүний үйлдвэрлэлтийг 2010 оны мөн үетэй харьцуулбал нарийн боов 50.5, дулаан түгээлт 65.4, нүүрс 30.1, түгээсэн цэвэр ус 12.0 хувиар өсч, өлон боловсруулалт 8.9, талх 20.8, архины үйлдвэрлэл 97.2 хувиар буурсан байна.

**Гол нэрийн бүтээгдэхүүний өсөлт бууралт
2010 I-XII=100%**

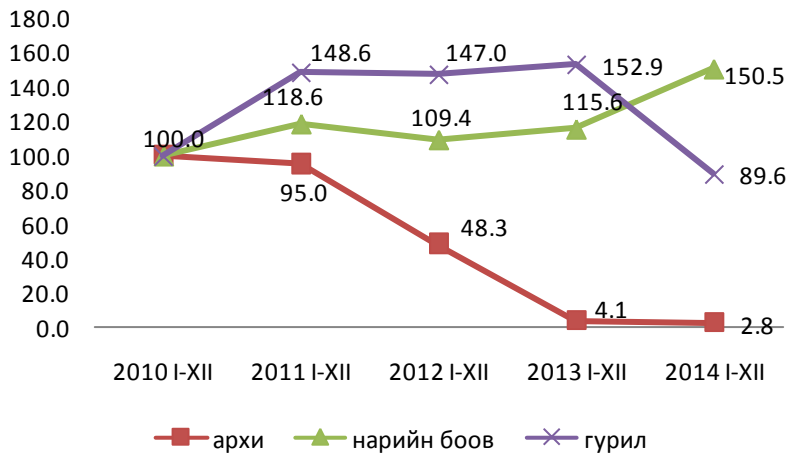

**гол нэрийн бүтээгдэхүүний өсөлт бууралт
2010 I-XII=100%/**

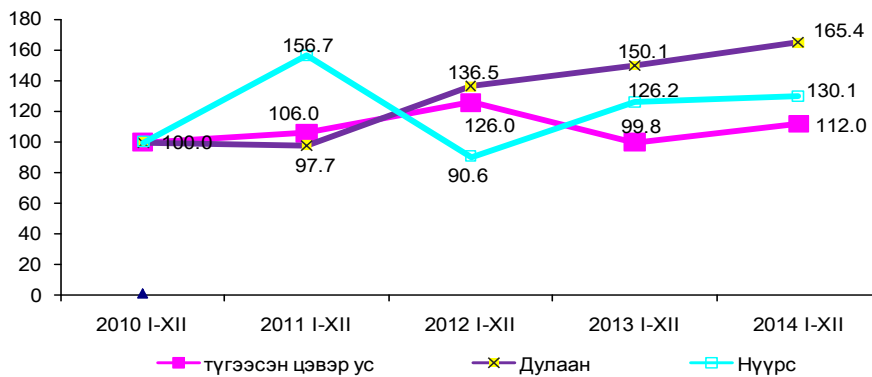

**гол нэрийн бүтээгдэхүүний өсөлт бууралт
2010 I-XII=100%**

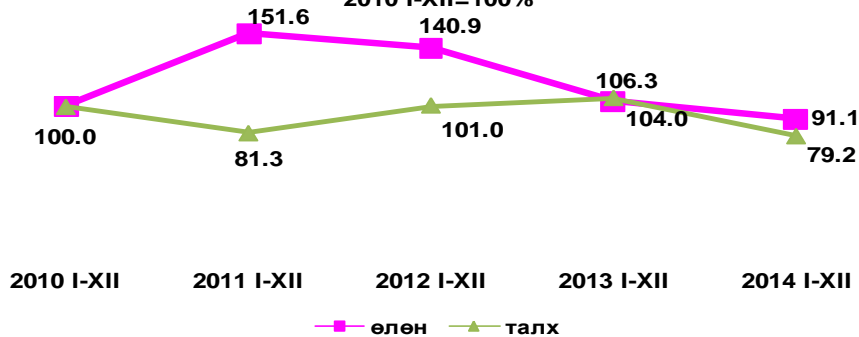

2010 оны мөн үеэс импортын цахилгаан 39.1 хувиар өссөн байна.

ИМПОРТЫН ЦАХИЛГААН

2010 I-XII =100%

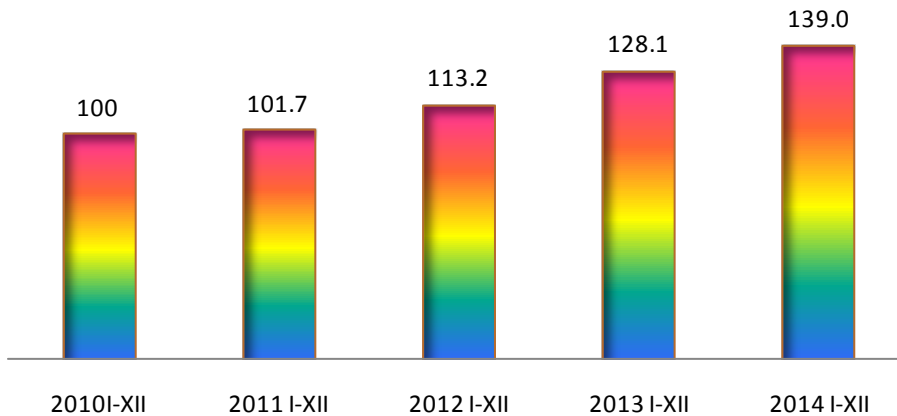

Аж ахуйн нэгжүүд 75 нэрийн бүтээгдэхүүн үйлдвэрлэсэн байна. Аж үйлдвэрийн бүтээгдэхүүний гол нэр төрлийг өнгөрсөн оны мөн үетэй харьцуулахад 28 нэрийн бүтээгдэхүүний үйлдвэрлэлтэнд өсөлт гарч, 26 нэрийн бүтээгдэхүүний үйлдвэрлэл буурч, өнгөрсөн оны мөн үед үйлдвэрлэгдэж байгаагүй 17 нэрийн бүтээгдэхүүнийг үйлдвэрлэж, үйлдвэрлэж байсан 6 нэрийн бүтээгдэхүүн үйлдвэрлэгдээгүй, 1 нэрийн бүтээгдэхүүний үйлдвэрлэлт өнгөрсөн оны түвшинд байна.

Ундааны үйлдвэрлэл 5.3, тэмээний ноосон хөнжил 4.0, напелон торт 2.8, өнгөлгөөний тоосго 2.7, вакуум цонх 2.6, чацарганы сироп 2.2, ажлын хувцас 2.1дахин, гэрийн унь 87.5, чацарганы шүүс 84.7, эсгий 79.4, бялуу 70.3, сандал 68.9, цэвэр ус үйлдвэрлэл 67.8, арвайн гурил 60.0, эмэгтэй хослол 41.3, хивэг 37.3, чацарганы тос 36.5, гоймон 30.8, нарийн боов 30.2, хиам 24.6, тоосго 24.4, тараг 24.4, гэрийн хаалга 22.9, нүүрс олборлолт 3.1, пийшин 13.3, цэвэр ус түгээлт 13.1, дулаан түгээлт 10.2, дээврийн хавтан 0.3 хувиар тус тус өсч, мах бэлтгэл 2.4, шевро 10.5, дээл 11.7, өлөн гэдэс боловсруулалт 12.4, гутлын үйлдвэрлэл 16.5, бууз банш 23.1, зүсмэл 25.3, талх үйлдвэрлэл 25.5, архи 31.9, замын хавтан 32.0, хэрчсэн гурил 32.5, пальто 33.3, хөх шир 38.5, платье 38.5, ширээ 40.0, болок 41.0, гурил үйлдвэрлэл 41.4, гэрийн цагаан бүрээс 41.6, давс олборлолт 42.9, даршилсан ногоо 50.0, булигар 51.9, цөцгийн тос 60.0, иоджуулсан давс 66.7, костюм пиджак 76.5, модон ор 75.9, морин хуур 91.9 хувиар буурч, варень үйлдвэрлэлт өнгөрсөн оны түвшинд байна. Шинээр барилгын хөөсөнцөр хавтан, гэрийн оосор бүс, гэрийн хаяавч, ааруул, эсгий шаахай, хүүхдийн өлгий, төрийн далбаа, шимийн архи, сурагч форм, борьдюр үйлдвэрлэгдсэнээр мэдээнд хамрагдлаа.

Шинээр 31 үйлдвэр үйл ажиллагаа эрхэлж мэдээнд хамрагдсан бөгөөд үүнээс талх нарийн боов үйлдвэрлэдэг ААН 10, эсгий үйлдвэрлэдэг ААН 2, цэвэр ус үйлдвэрлэдэг ААН 1, тоосго үйлдвэрлэдэг ААН 1, пийшин яндан үйлдвэрлэдэг ААН 1, хэрчсэн гурил үйлдвэрлэдэг ААН 1, гурил үйлдвэрлэдэг ААН-1, зайрмаг үйлдвэрлэдэг ААН 1, гутал үйлдвэрлэдэг ААН-3, мод модон тавилга үйлдвэрлэдэг ААН 2, гэрийн оосор бүс үйлдвэрлэдэг 1 ААН, дулаан үйлдвэрлэдэг 1 ААН, хиамны чиглэлийн 1 ААН, оёдлын чиглэлтэй 2 ААН, чацарганы тос үйлдвэрлэл 3 ААН, сүү сүүн бүтээгдэхүүн үйлдвэрлэл 1 ААН мэдээнд хамрагдсан байна.

зарим нэрийн бүтээгдэхүүний үйлдвэрлэлт
/биет хэмжээгээр/

		2010 I-XII	2011 I-XII	2012 I-XII	2013 I-XII	2014 I-XII
дулаан	мянгал	78	76.2	106.5	117.1	129
нүүрс	тн	55.4	86.8	50.2	69.9	72.1
архи	мян л	613.9	583.2	296.8	25.1	11.1
ундаа	мян л	146.6	3.3	2.3	1.5	8
нарийн боов	тн	182.6	216.6	199.8	211	274.8
өлөн	мян гог	94.7	143.6	133.4	98.5	86.3
гурил	тн	894.1	1329	1314.4	1366.9	800.8
чацарганы тос	кг	186.4	294.6	429.3	200.1	273.2
чацарганы ш/с	мян л	5.5	5.8	6.3	5.9	10.9
чацарганы сироп	мян л	11.4	20.3	23.5	31.9	71
талх	тн	109	88.6	110.1	115.9	86.3
хэрчсэн гурил	тн	39	44.4	45.4	12.6	8.5
хиам	тн	6	5.8	5.1	6.5	8.1
цэвэр ус т/гээлт	мян л	518.5	544.7	636.6	510.2	577.2
булигар	мян квм	1.6	2.4	1.7	2.7	1.3
шевро	мян квм	1.2	1.3	1.6	1.9	1.7
хөх шир	тн	0.9	0.6	1.2	1.3	0.8
гутал	хос	979	1224	2501	4952	4134
тоосго	мян ш	1528.0	2053.4	1965.0	2710.0	3370.0
вакум цонх	кв м	125.3	240	569	290.0	742.0
замын хавтан	мян ш	24.9	110	57.0	37.5	25.5
дээврийн хавтан	кв м	3303.3	3886.9	6574	9531.3	9562.0

**Зарим нэрийн бүтээгдэхүүний үйлдвэрлэлт
/биет хэмжээгээр/**

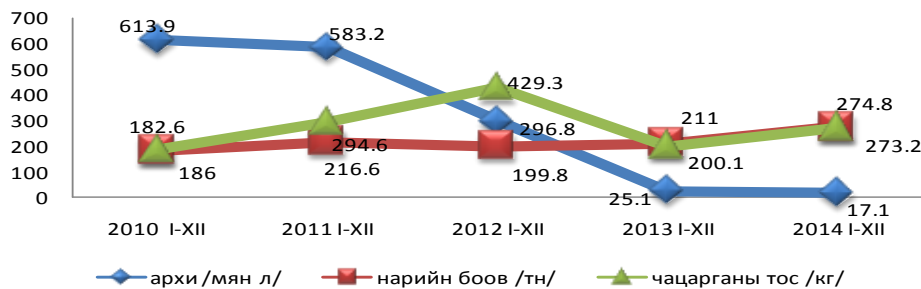

**Зарим нэрийн бүтээгдэхүүний үйлдвэрлэлт
/биет хэмжээгээр/**

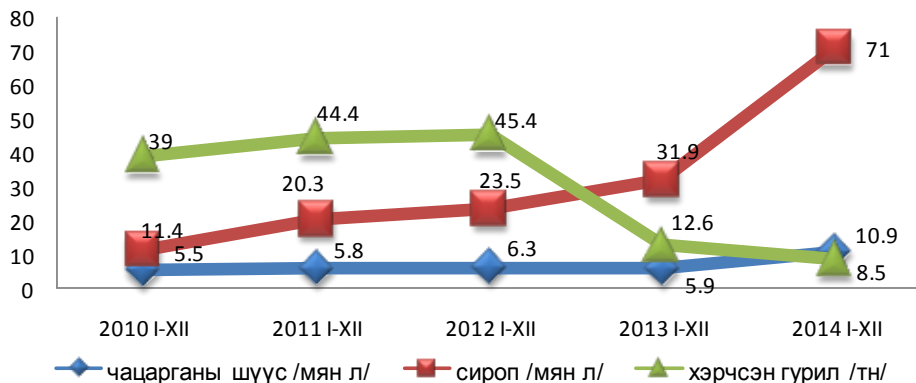

Зарим нэрийн бүтээгдэхүүний үйлдвэрлэлт /биет хэмжээгээр/

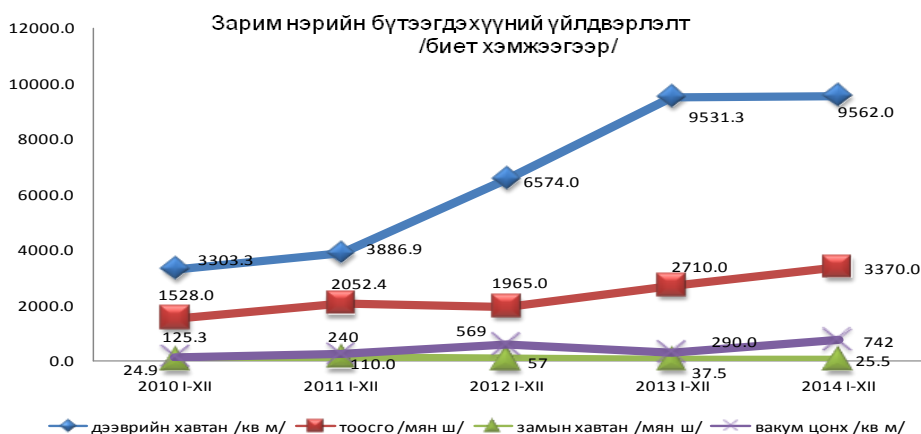
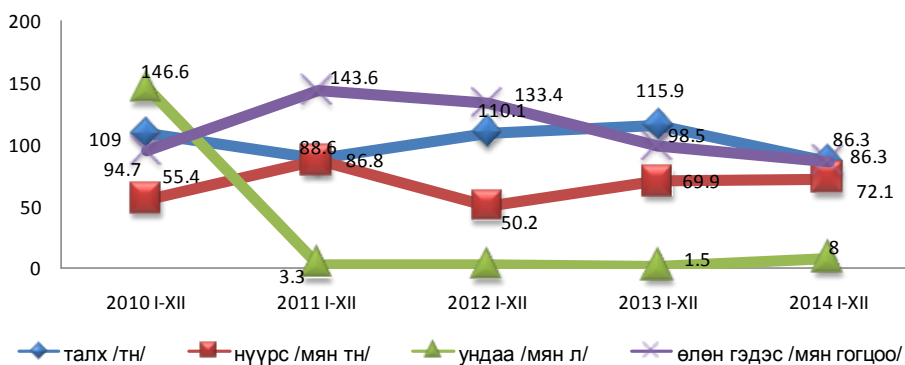

ХХ ТЭЭВЭР ХОЛБОО

Зорчигч тээврийн үйл ажиллагаа эрхэлж буй аж ахуйн нэгж байгууллага, иргэд 111.6 мянган зорчигч тээвэрлэж 46223.5 мян.хүн.км-ийн зорчигч эргэлт хийснийг өнгөрсөн оны мөн үетэй харьцуулахад зорчигчдын тоо 2.0 дахин өсч, зорчигч эргэлт нь 33.4 хувиар өссөн байна.

Ачаа тээврийн үйл ажиллагаа эрхэлдэг аж ахуйн нэгж, иргэд 56.6 мян.тн ачаа тээвэрлэж 23389.7 мян.тн.км-ийн ачаа эргэлт хийснийг өнгөрсөн оны мөн үетэй харьцуулахад тээсэн ачаа нь 13.9 хувиар, ачаа эргэлт нь 9.2 хувиар тус тус өссөн байна.

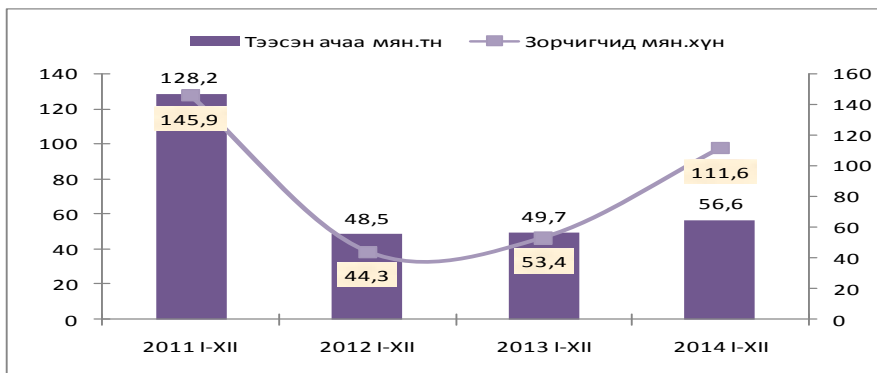

Холбооны үйл ажиллагаа эрхэлж, мэдээнд хамрагддаг аж ахуйн нэгж газрууд 441.8 сая төгрөгийн орлоготой ажилласны 32.8 хувь нь хүн амаас орсон ба өнгөрсөн оны мөн үеэс нийт орлого нь 16.3 хувиар буюу 61.8 сая төгрөгөөр өссөн байна.



Холбооны газраар үйлчлүүлсэн цахилгаан мэдээний тоо 66.7 хувиар буурсан бол, бичиг, захидал, боодол хүргүүлэх үйлчилгээ 6.1 хувиар өссөн байна.

Кабелийн телевиз хэрэглэгчид 3479 болж өнгөрсөн оны мөн үеэс 44.1 хувиар өссөн байна.

Аймгийн бүх сумдад үүрэн телефоны операторууд үйл ажиллагаа явуулж байгаа ба тэдний хэрэглэгчдийн тоо өнгөрсөн оны мөн үеэс 7.3 хувиар буурсан байна.

Үүрэн телефон хэрэглэгчдийн тоо 2013 I-XII сар, 2014 I-XII сар

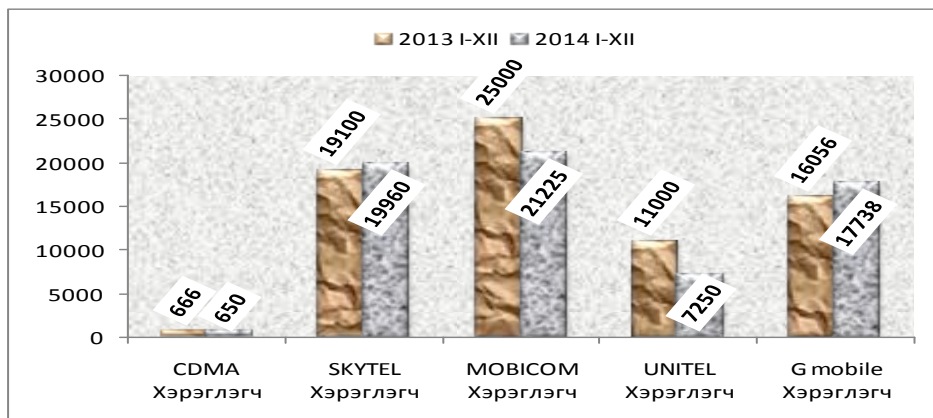

XXII БАРИЛГА

2014 онд барилгын гүйцэтгэгч 33 аж ахуйн нэгжүүд барилгын 108 объектод 47.1 тэрбум төгрөгийн БУИЗ-ын ажил гүйцэтгэсэн нь өнгөрсөн оны мөн үеэс 39.3 хувиар буурсан байна.

Барилга угсралт их засварын ажил, сая төгрөгөөр

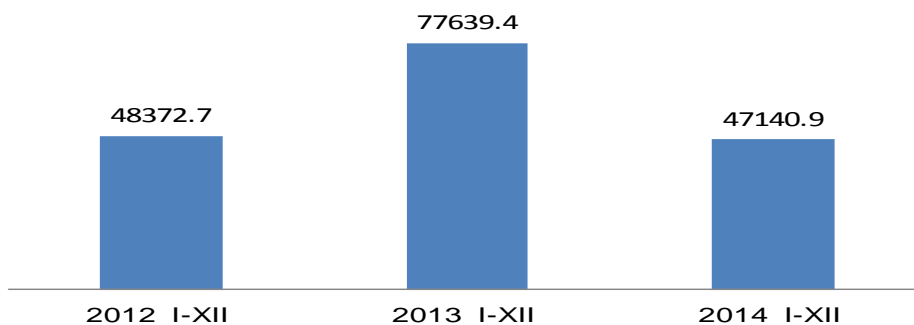

Барилга объектод 20.2 тэрбум төгрөгийн ажил гүйцэтгэсэн нь өнгөрсөн оны мөн үеэс 11.2 хувиар, их засварын ажил 4.9 тэрбум төгрөгийн ажил гүйцэтгэсэн нь өнгөрсөн оны мөн үеэс 46.5 хувиар тус тус өсч, инженерийн барилга байгууламжийн 21.9 тэрбум төгрөгийн ажил гүйцэтгэсэн нь өнгөрсөн оны мөн үеэс 60.9 хувиар буурсан байна.

Барилга угсралт их засварын ажил, сая.төг

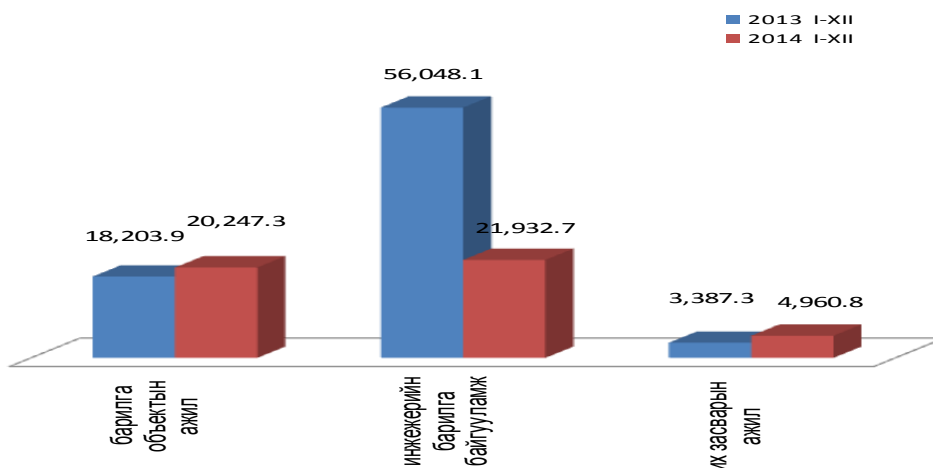

Нийт барилга угсралтын ажлын 46.5 хувийг барилга объектын ажил, 43.0 хувийг инженерийн барилга байгууламж, 10.5 хувийг их засварын ажил эзэлж байна.

БУ, их засварын ажил, бүтцээр



Барилга угсралт, их засварын ажлыг сумаар авч үзвэл 45.5 хувь нь Улаангом суманд, 29.5 хувь нь Наранбулаг суманд, 15.3 хувь нь Сагил суманд, 1.9 хувь нь Баруунтуруун суманд, 1.8 хувь нь Малчин суманд 6.0 хувь нь бусад сумуудад хийгдсэн байна.

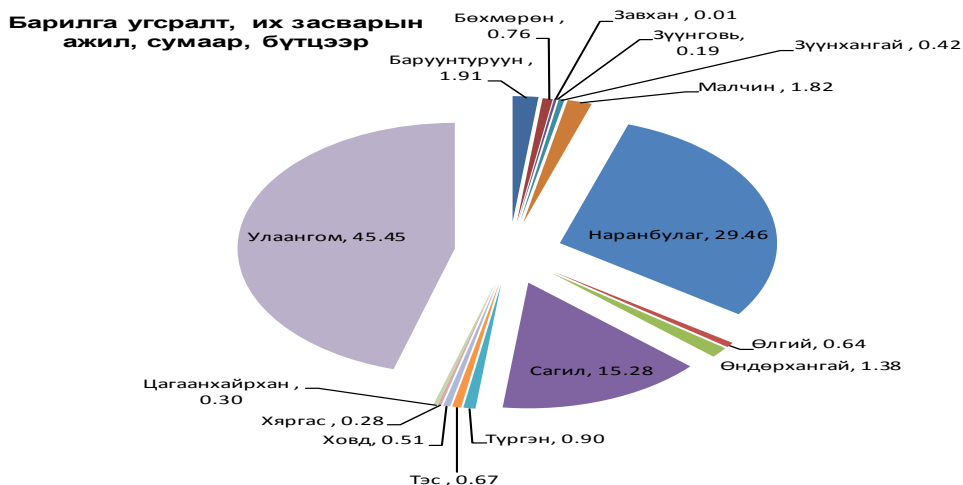

Үндсэн үзүүлэлт

ХАВСРАЛТ

УВС АЙМГИЙН ЭДИЙН ЗАСГИЙН ҮНДСЭН ҮЗҮҮЛЭЛТҮҮД						
ҮЗҮҮЛЭЛТҮҮД	2009	2010	2011	2012	2013	2014
Нийгмийн статистик үзүүлэлтүүд						
Суурин хүн ам мян.хүн	77.4	74.8	74.4	74.0	75.5	75.7
Төрсөн хүүхдийн тоо /амьд төрөлт/	2386	1946	1964	2045	1999	2127
Нас баралт	542	523	450	480	409	447
1000 хүн амд ногдох нас баралт	6.8	6.8	6.0	6.45	5.5	6.0
0- 5 насны хүүхдийн эндэгдэл, тоо	87	84	54	40	40	49
0-1 насны хүүхдийн эндэгдэл, тоо	73	65	46	31	34	40
Бүртгэлтэй ажилгүйчүүдийн тоо /жилийн эцсээр/	2252	1230	441	1002	1350	1138
Халдварт өвчний гаралт,тоо	902	854	1238	663	500	506
10000 хүнд ноогдох халдварт өвчин	116.9	110.3	165.7	89.1	67.5	68.4
Бүртгэгдсэн гэмт хэргийн тоо	405	389	363	306	334	361
ЕБС-д суралцагчид, тоо	20895	19556	18664	17937	17424	17002
Сургуулийн өмнөх боловсролд хамрагдагсад	4960	5725	5826	6079	6580	6588
Макро эдийн засгийн статистик үзүүлэлтүүд						
Аймгийн төсөв, оны үнээр, сая төг						
Орлого	4953.4	8624.1	9705.9	9382.3	10210.2	9700.4
Зарлага	25466.7	29311.3	38872.1	58081.6	49424.1	62574.1
Өглөг	14.1	38.9	35.5	101.6	46.3	109.0
Хэрэглээний үнийн индексийн өөрчлөлт, оны эхнээс, хувь	24.6	3.5	12.3	12.7	8.8	15.2
Хадгаламжийн үлдэгдэл, сая төг	15415	21366.8	32577.8	44225.9	52035.0	60996.5
Банкны зээлийн үлдэгдэл, сая төг	25853.9	32002	64429.5	81313.7	130895	169424.1
Үүнээс: хугацаа хэтэрсэн	1339.2	493.2	229.7	182	275.6	1332.2
Экспорт /мян ам долл/	2192.1	2556.7	4010.5	155.7	27.4	25.6
Импорт /мян ам долл/	20527.9	32420.4	48765.2	51245.8	31360.1	30407.5
Эдийн засгийн статистикийн үзүүлэлтүүд						
Малын тоо, мян.тол	2319.1	1619.3	1831.8	2030.7	2225.1	2561.3
Тэмээ	15.9	14.5	15.4	16.9	17.9	19.5
адуу	74.8	59.7	63.9	70.4	76.9	88.4
үхэр	104	84.4	95.7	108.1	122.6	145.4
хонь	1145.1	776.9	851.5	976	1081.3	1260.5
ямаа	979.2	683.8	805.3	859.3	926.4	1047.4
Хээлтэгч малын тоо, мян.тол	1077.7	803.4	795.9	897.4	956.4	1090.2
Бойжсон төл, мян.тол	663.6	336.2	659.4	657.1	766.6	859.1
Хорогдсон том малын тоо /мян.төг/	286.6	666.2	40.7	49	35.7	14.0
Оны эхний малд эзлэх хувь	11.5	28.7	2.5	2.7	1.8	0.5
Амины малын бүлэглэлт, дүнд эзлэх хувь						
100 хүртэл малтай өрх	41.6	55.0	48.4	45.2	42.7	38.1
101-200 хүртэл малтай өрх	28.0	25.0	26.7	26.4	25.4	25.6
201-500 хүртэл малтай өрх	25.0	17.0	20.9	23.1	24.8	26.9
501-ээс дээш малтай өрх	5.5	3	4	5.4	7.2	9.4
Тариалсан талбай, га	3331.5	5119.3	6928	8922.4	10745.8	8654.5
Үүнээс: үр тариа	2940.8	4724.5	6518.2	8438.2	10276.5	8308.6
төмс	239.5	222.7	234.4	276.1	238.3	153.7
хүнсний ногоо	151.2	172.1	175.4	208.1	231	192.2
Хураасан ургац / тн/	8246.6	9919.3	12188.2	13267	14379.7	10656.5
үүнээс: үр тариа	4011.4	5715.5	7860.2	7574.4	8697.8	6438.5
төмс	2231.1	2194.5	2581.8	3100.9	2821.5	2088.3
хүнсний ногоо	1822.2	1865.8	1746.2	2591.7	2860.4	2129.7
Аж үйлдвэрийн бүтээгдэхүүн үйлдвэрлэл 2010 оны зэрэгцүүлэх үнээр, сая.төг	0	8513.8	9867.3	6518.9	5617.3	6477.8
Уул уурхай олборлох үйлдвэр	0	860.4	448.2	485.5	673.4	708.5
Боловсруулах аж үйлдвэр	0	6288.3	8031.9	4166.9	3029.3	3533.2
дулаан	0.0	1276.2	1293.8	1757.3	1827.1	2137.1
Усан хангамж	0	88.9	93.4	109.2	87.5	99
Барилга угсралт, их засварын ажил, оны үнээр сая төг	9308.9	11166.2	20552.1	18426.3	77639.4	44852.5
Бүх төрлийн тээврээр тээсэн ачаа, мян.тн 2009 оноос хувийн тээвэр эрхлэгчдийн мэдээг нэмж засварлав/	63.4	69.3	128.2	48.5	49.7	56.6
Бүх төрлийн тээврээр зорчсон зорчигчид, давхардсан тоогоор, мян.хүн /2009 оноос хувийн тээвэр эрхлэгчдийн мэдээг нэмж засварлав/	38.6	35.3	145.9	44.3	53.4	111.6

Сумдын эдийн засаг нийгмийн хөгжлийн үндсэн үзүүлэлтүүд, 2014 онд

(сумдаар)

	Малын тоо, мянган толгой	Малчдын тоо, мянган хүн	Бойжиж байгаа төл, мян.тол	Бойжилтын хувь, %	Том малын хорогдол, мян.тол	оны эхний малд эзлэх хувь	200 хүртэл малтай малчин өрхийн эзлэх хувь	Хураасан ургац, тонн		
								үр тариа	төмс	хүнс ний ногоо
Баруунтуруун	50.9	0.3	15.4	90.0	2.0	4.0	66.7	4822.4	234.0	154
Бөхмөрөн	109.7	0.6	33.8	92.0	1.8	1.6	33.0		39.0	24
Давст	74.1	0.4	27.0	99.7	0.2	0.2	41.5		7.3	18.4
Завхан	92.7	0.7	20.7	98.8	1.1	1.2	52.6		0.1	2.13
Зүүнговь	104.6	0.9	34.0	99.3	0.4	0.4	57.7		7.0	13.88
Зүүнхангай	132.3	0.7	44.6	96.4	0.6	0.5	44.9		12.0	10.5
Малчин	138.5	0.8	48.8	96.9	0.8	0.6	42.3		18.0	13.6
Наранбулаг	193.6	1.4	65.1	99.0	0.7	0.4	50.1		122.0	122.6
Өлгий	99.7	0.7	33.2	93.5	0.2	0.2	52.3		48.0	20
Өмнөговь	181.0	1.3	58.9	98.4	0.1	0.1	49.7		67.1	32
Өндөрхангай	169.1	1.0	59.9	95.7	1.6	1.0	48.1	35.0	7.1	5.9
Сагил	135.9	0.6	47.1	99.6	0.1	0.1	33.2	250.0	39.9	35.7
Тариалан	123.3	1.0	43.1	97.9	0.5	0.4	59.4	1265.5	103.8	193.9
Түргэн	93.1	0.5	34.8	98.1	0.3	0.3	36.2		70.0	45.8
Тэс	290.5	1.8	95.6	98.7	0.7	0.2	41.9		14.4	12
Ховд	119.5	0.8	42.0	97.7	0.4	0.3	50.8		5.0	6.145
Хяргас	156.7	0.7	53.8	92.9	1.3	0.3	29.3	12.0	43.0	30
Цагаанхайрхан	128.9	0.5	39.0	98.6	0.4	0.3	35.9		23.0	8
Улаангом	167.2	1.5	62.2	99.2	0.6	0.3	72.2	53.6	1227.6	1381.1
БҮГД	2561.3	16.2	859.1	97.2	14.0	0.5	48.9	6438.5	2088.3	2129.7
2013 I - XII	2225.1	16.3	766.6	93.9	35.7	1.8	55.2	8697.8	2821.5	2860.4

Сумдын эдийн засаг нийгмийн хөгжлийн үндсэн үзүүлэлтүүд, үргэлжлэл

(сумдаар)

	Татварын орлого, сая төгрөг	Төсвийн орлогын ТБ %	Гарсан гэмт хэрэг		АУ-ийн бүт.үйлд, сая.төг, оны үнээр	Үүнээс хувийн салбарынх
			бүгд	10.0 мян.хүнд ноогдох		
Баруунтуруун	318.8	100.2	10	61	72.1	72.1
Бөхмөрөн	329.3	122.7	6	47	111.0	111.0
Давст	97.0	108.1	11	106	11.2	11.2
Завхан	137.0	117.0	6	61	0.0	0.0
Зүүнговь	148.0	110.9	9	61	11.8	11.8
Зүүнхангай	135.7	129.5	7	51	16.6	16.6
Малчин	116.7	109.9	10	76	8.9	8.9
Наранбулаг	139.9	117.1	17	68	4.6	4.6
Өлгий	105.7	102.4	6	53	10.3	10.3
Өмнөговь	172.5	114.5	4	17	13.6	13.6
Өндөрхангай	162.0	106.4	7	36	35.1	35.1
Сагил	111.3	69.3	17	137	0.0	0.0
Тариалан	118.8	82.6	15	80	1036.4	1036.4
Түргэн	106.5	103.1	9	73	14.3	14.3
Тэс	224	119.7	11	38	0.0	0.0
Ховд	157	151.1	4	32	0.1	0.1
Хяргас	114.7	96.1	3	22	24.3	24.3
Цагаанхайрхан	103.1	99.3	16	134	23.6	23.6
Улаангом	6902.4	72.5	193	124	7561.7	7428.4
бусад			0			
БҮГД	9700.4	101.9	361	82	8955.6	8822.3
2013 I - XII	10210.2	109.3	334	82	8473.7	8466.0

Сумдын эдийн засаг нийгмийн хөгжлийн үндсэн үзүүлэлтүүд, үргэлжлэл

(сумдаар)

	Халдварт өвчний гаралт	1000 хүн амд	Нялхсын эндэгдэл	Амьд төрсөн 1000 хүүхдэд	5 хургалх насны хүүхдийн эндэгдэл	100 амьд төрөлтөд	Осол гэмтлийн өвчлөл, хүн	НДС-ийн орлого, сая. төг	ТБ %
Баруунтуруун	3	12.1	1	21.7	1	21.7	64	538.4	84.1
Бөхмөрөн	6	28.5	1	100.0	1	100.0	31	268.4	84.9
Давст	10	56.4	0	0.0	1	142.9	11	219.5	89.1
Завхан	15	88.3	0	0.0	0	0.0	16	206.3	76.9
Зүүнговь	5	19.1	0	0.0	0	0.0	40	287.7	80.6
Зүүнхангай	5	22.5	0	0.0	0	0.0	15	271.7	85.1
Малчин	6	24.7	0	0.0	0	0.0	17	262.9	82.7
Наранбулаг	15	34.0	0	0.0	1	76.9	23	355.6	99.0
Өлгий	5	23.7	2	167.0	2	167.0	36	277.2	83.9
Өмнөговь	22	50.9	1	14.1	1	14.1	29	399.7	93.1
Өндөрхангай	7	22.2	0	0.0	0	0.0	58	336.5	94.5
Сагил	25	114.8	1	76.9	2	153.8	9	229.9	78.1
Тариалан	26	69.6	2	46.5	4	93.0	2	398	94.5
Түргэн	32	158.6	1	167.0	1	167.0	18	229	86.0
Тэс	13	25.4	0	0.0	2	51.3	25	463.8	87.6
Ховд	5	22.7	1	55.6	1	55.6	11	259.1	82.7
Хяргас	6	25.0	0	0.0	0	0.0	20	291.0	83.6
Цагаанхайрхан	2	10.3	1	100.0	1	100.0	28	244.9	80.7
Улаангом	298	118.7	29	17.1	31	18.3	328	7517.7	77.2
БҮГД	506	68.4	40	18.8	49	23.0	781	13057.5	80.8
2013 I - XII	500	67.2	34	17.0	40	20.0	881	12339.4	98.7

Сумдын эдийн засаг нийгмийн хөгжлийн үндсэн үзүүлэлтүүд, үргэлжлэл

(сумдаар)

	Хүн амын төрөлт	Хүн амын нас баралт	10,0 мян. хүнд ногдох халдварт өвчний гаралт	амьд төрсөн 1000 хүүхдэд ногдох нялхсын эндэгдэл
Баруунтуруун	46	16	12.1	21.7
Бөхмөрөн	10	9	28.5	100.0
Давст	7	3	56.4	0.0
Завхан	18	9	88.3	0.0
Зүүнговь	11	9	19.1	0.0
Зүүнхангай	22	17	22.5	0.0
Малчин	17	15	24.7	0.0
Наранбулаг	13	26	34.0	0.0
Өлгий	12	19	23.7	167.0
Өмнөговь	71	21	50.9	14.1
Өндөрхангай	45	15	22.2	0.0
Сагил	13	13	114.8	76.9
Тариалан	43	22	69.6	46.5
Түргэн	6	9	158.6	167.0
Тэс	39	28	25.4	0.0
Ховд	18	18	22.7	55.6
Хяргас	31	10	25.0	0.0
Цагаанхайрхан	10	14	10.3	100.0
Улаангом	1695	174	118.7	17.1
БҮГД	2127	447	68.4	18.8
2013 I - XII	1999	409	67.2	17.0

Өрх хүн ам малын тооны судалгаа 2014

Сумын нэр	Багийн нэр	Өрхийн тоо	Хүн амын тоо	Үүнээс: эмэгтэй	Бүгд	Үүнээс				
						Тэмээ	Адуу	Үхэр	Хонь	Ямаа
Баруунтуруун	1-р баг, Шанд	193	608	305	4 930	1	192	1 191	1 467	2 079
	2-р баг, Зүүн туруун	118	401	187	15 448	8	1 712	1 720	5 355	6 653
	3-р баг, Туруун	268	914	445	6 184	21	955	849	1 998	2 361
	4-р баг, Баян-Айраг	154	526	250	24 327	70	1 627	2 519	10 065	10 046
	Сумын дүн	733	2449	1187	50 889	100	4 486	6 279	18 885	21 139
Бөхмөрөн	1-р баг, Гурван жигэртэй	153	590	290	47 326	18	698	1 622	23 409	21 579
	2-р баг, Хар алтад	190	774	378	46 523	82	1 883	2 426	19 433	22 699
	3-р баг, Байшинт	205	729	362	15 810	6	542	1 381	4 249	9 632
	Сумын дүн	548	2093	1030	109 659	106	3 123	5 429	47 091	53 910
Давст	1-р баг, Торхилог	127	515	261	33 125	196	552	2 247	16 019	14 111
	2-р баг, Зүүнхөвөө	157	537	274	3 342	2	41	431	1 155	1 713
	3-р баг, Хандгайт	141	518	237	37 584	13	537	2 086	17 641	17 307
	Сумын дүн	425	1570	772	74 051	211	1 130	4 764	34 815	33 131
Завхан	1-р баг, Айраг нуур	107	363	184	26 406	2 564	1 418	239	7 028	15 157
	2-р баг, Хармагт	109	379	195	26 242	1 613	1 288	109	8 591	14 641
	3-р баг, Хяргас нуур	94	358	187	21 038	1 316	821	145	7 843	10 913
	4-р баг, Шар булаг	182	634	325	19 039	1 146	1 159	546	5 016	11 172
	Сумын дүн	492	1734	891	92 725	6 639	4 686	1 039	28 478	51 883
Зүүнговь	1-р баг, Баяннуур	102	406	201	16 780	156	955	1 411	9 175	5 083
	2-р баг, Өгөөмөр	103	398	205	18 865	110	1 192	1 949	9 068	6 546
	3-р баг, Суврага	142	599	268	33 643	268	1 551	2 134	18 719	10 971
	4-р баг, Тохой	127	472	229	29 003	133	1 555	3 191	16 434	7 690
	5-р баг, Зэлийн гол	204	765	384	6 362	17	304	1 044	2 585	2 412
	Сумын дүн	678	2640	1287	104 653	684	5 557	9 729	55 981	32 702
Зүүнхангай	1-р баг, Даланбулаг	140	483	233	39 018	47	2 292	1 961	20 924	13 794
	2-р баг, Баянгол	160	573	278	47 069		2 411	2 133	26 364	16 161
	3-р баг, Жаргалант	180	648	302	35 768	19	2 171	1 981	17 495	14 102
	4-р баг, Хайрхан	136	400	198	10 467	0	375	776	4 837	4 479
	Сумын дүн	616	2104	1011	132 322	66	7 249	6 851	69 620	48 536
Малчин	1-р баг, Баянмандал	150	586	281	44 344	225	1 134	1 651	26 614	14 720
	2-р баг, Цалгар	189	609	288	16 040	14	557	1 130	8 485	5 854
	3-р баг, Баянхайрхан	153	564	273	36 899	114	874	1 502	24 506	9 903
	4-р баг, Баян-Эрдэнэ	146	592	291	41 236	151	995	1 937	25 137	13 016
	Сумын дүн	638	2351	1133	138 519	504	3 560	6 220	84 742	43 493
Наранбулаг	1-р баг, Гүн бүрд	300	1112	569	20 130	64	380	1 069	8 253	10 364
	2-р баг, Алдар	214	932	472	56 550	279	917	1 575	30 690	23 089
	3-р баг, Хужирт	249	952	473	64 194	387	1 190	1 672	36 668	24 277
	4-р баг, Улаан-Үзүүр	263	1030	499	52 767	1 684	2 048	1 450	24 353	23 232
	Сумын дүн	1026	4026	2013	193 641	2 414	4 535	5 766	99 964	80 962
Өлгий	1-р баг, Чаргат	177	728	374	38 514	919	939	920	13 584	22 152
	2-р баг, Өлгий нуур	163	651	310	38 498	462	956	685	14 595	21 800
	3-р баг, Хулст нуур	80	331	155	16 994	148	344	450	6 081	9 971
	4-р баг, Хөдөлмөр	134	437	224	5 703	11	259	266	1 132	4 035
	Сумын дүн	554	2147	1063	99 709	1 540	2 498	2 321	35 392	57 958
Өмнөговь	1-р баг, Холбоо	167	619	311	36 931	176	550	954	18 570	16 681
	2-р баг, Улиаст	212	798	378	44 022	436	1 147	2 161	18 566	21 712
	3-р баг, Орлого	290	1183	579	57 868	415	1 614	1 766	28 137	25 936
	4-р баг, Баянгол	163	668	349	31 203	179	636	984	13 146	16 258
	5-р баг, Намир	262	924	480	10 979	3	190	914	4 349	5 523
	Сумын дүн	1094	4192	2097	181 003	1 209	4 137	6 779	82 768	86 110
Өндөрхангай	1-р баг, Цалуу	146	508	238	31 871	46	1 626	1 894	14 980	13 325
	2-р баг, Батсайхан	110	400	200	28 026	4	1 690	1 633	14 150	10 549
	3-р баг, Цагааннуур	161	543	280	46 277	230	2 339	2 662	23 801	17 245
	4-р баг, Жаргалант	175	647	325	43 987	31	1 923	1 885	18 919	21 229
	5-р баг, Цэцэрлэг	271	933	457	18 965	1	638	1 593	6 978	9 755
	Сумын дүн	863	3031	1500	169 126	312	8 216	9 667	78 828	72 103

үргэлжлэл

Сумын нэр	Багийн нэр	Өрхийн тоо	Хүн амын тоо	Үүнээс: эмэгтэй	Бүгд	Үүнээс				
						Тэмээ	Адуу	Үхэр	Хонь	Ямаа
Сагил	1-р баг, Баянзүрх	110	428	214	29 879	32	849	1 474	14 372	13 152
	2-р баг, Боршоо	77	270	124	19 697		375	1 511	8 975	8 836
	3-р баг, Өндөр мод	144	571	283	39 890	118	1 425	3 819	19 324	15 204
	4-р баг, Үүрэг нуур	107	408	190	37 247	35	891	1 418	20 714	14 189
	5-р баг, Хар мод	168	524	269	9 192	6	154	560	3 395	5 077
	Сумын дүн	606	2201	1080	135 905	191	3 694	8 782	66 780	56 458
Тариалан	1-р баг, Бургастай	135	613	319	32 158	485	550	532	18 548	12 043
	2-р баг, Тарвагатай	93	411	202	24 047	153	385	622	14 828	8 059
	3-р баг, Мянган	152	662	326	29 181	87	471	953	16 795	10 875
	4-р баг, Толь	54	196	90	7 763	4	70	187	4 034	3 468
	5-р баг, Хөхөө	355	1357	684	17 987	49	213	1 152	7 066	9 507
	6-р баг, Хархираа	129	475	236	12 124	49	291	1 067	5 111	5 606
	Сумын дүн	918	3714	1857	123 260	827	1 980	4 513	66 382	49 558
Түргэн	1-р баг, Баянхайрхан	204	724	349	39 217	94	841	1 921	18 496	17 865
	2-р баг, Аршаант	143	557	294	45 048	183	1 092	1 198	28 120	14 455
	3-р баг, Эрдэнэхайрхан	203	737	363	8 814	1	191	602	3 692	4 328
		Сумын дүн	550	2018	1006	93 079	278	2 124	3 721	50 308
Тэс сум	10-р баг	105	416	206	27 798	26	1 133	3 196	17 754	5 689
	1-р баг	125	534	251	37 819	625	1 433	2 585	26 578	6 598
	2-р баг	123	489	224	37 613	689	2 292	3 533	24 212	6 887
	3-р баг	110	461	226	25 044	298	1 176	2 513	15 035	6 022
	4-р баг	146	632	285	25 841	174	1 062	2 542	15 518	6 545
	5-р баг	237	890	443	34 835	360	1 173	2 591	21 826	8 885
	6-р баг	104	415	195	22 905	44	773	2 722	13 035	6 331
	7-р баг	111	423	203	20 820	33	934	2 353	12 307	5 193
	8-р баг	108	416	204	27 268	42	739	2 320	15 237	8 930
	9-р баг	105	380	187	30 539	38	897	2 705	18 239	8 660
	Сумын дүн	1274	5056	2424	290 482	2 329	11 612	27 060	179 741	69 740
Ховд	1-р баг, Ховд	252	838	430	25 324	51	809	1 641	4 426	18 397
	2-р баг, Шивэр	137	505	264	36 259	283	1 034	984	11 194	22 764
	3-р баг, Ачит	123	450	224	30 203	398	1 545	1 654	10 010	16 596
	4-р баг, Халиунбулаг	124	444	215	27 728	242	923	1 314	9 751	15 498
		Сумын дүн	636	2237	1133	119 514	974	4 311	5 593	35 381
Хяргас	1-р баг, Хангай	84	341	153	33 179	25	735	1 356	20 235	10 828
	2-р баг, Бугат	142	559	273	55 847	356	1 654	1 824	30 778	21 235
	3-р баг, Хайрхан	158	623	302	51 617	24	1 070	1 851	30 296	18 376
	4-р баг, Дэлгэр	214	791	403	16 058	11	337	690	7 854	7 166
		Сумын дүн	598	2314	1131	156 701	416	3 796	5 721	89 163
Цагаанхайрхан	1-р баг, Хунт	173	608	307	50 652	219	1 885	1 456	23 338	23 754
	2-р баг, Хулж	122	450	219	36 805	28	1 183	839	16 098	18 657
	3-р баг, Арбулаг	175	597	319	11 422		278	497	4 553	6 094
	4-р баг, Даланхуруу	99	356	150	29 990	59	720	666	13 992	14 553
		Сумын дүн	569	2011	995	128 869	306	4 066	3 458	57 981
Улаангом	1-р баг	560	1884	925	15 646	14	797	3 535	5 402	5 898
	2-р баг	258	1030	539	32 985	95	596	2 123	17 163	13 008
	3-р баг	1025	3544	1807	4 247	2	450	483	2 246	1 066
	4-р баг	991	3359	1680	5 298		185	761	1 809	2 543
	5-р баг	656	2353	1183	7 729	9	201	1 349	2 729	3 441
	6-р баг	793	2642	1371	4 565		100	614	1 848	2 003
	7-р баг	997	3523	1836	25 181	81	1 710	2 978	13 993	6 419
	8-р баг	167	643	318	37 645	175	1 931	4 737	18 339	12 463
	9-р баг	899	3366	1667	25 418	15	1 262	4 305	10 473	9 363
	10-р баг	903	3239	1652	4 265		286	472	2 110	1 397
	11-р баг	652	2266	1173	4 229	14	130	391	2 110	1 584
	Сумын дүн	7901	27849	14151	167 208	405	7 648	21 748	78 222	59 185
	Аймгийн дүн	20719	75737	37761	2561315	19511	88408	145440	1260522	1047434

Хүн ам 3

СУУРИН ХҮН АМЫН ТОО, оны эцэст

Үзүүлэлт	2008	2009	2010	2011	2012	2013	2014
Суурин хүн ам, хүйсээр							
Бүгд	77184	77408	74784	74448	74026	75518	75737
Үүнээс:							
эрэгтэй	38599	38812	37400	37079	36977	37598	37976
эмэгтэй	38585	38596	37384	37369	37049	37920	37761
Хот хөдөөгийн хүн ам							
Бүгд	77184	77408	74784	74448	74026	75518	75737
Үүнээс:							
хот, тосгон	22260	23134	23011	22849	25098	25574	26176
хөдөөгийн	54924	54274	51773	51599	48928	49944	49561
Жилийн дундаж суурин хүн ам							
Бүгд	78329	77296	76096	74616	74237	74772	75628
Үүнээс:							
эрэгтэй	39112	38706	38106	37240	37028	37288	37787
эмэгтэй	39217	38591	37990	37377	37209	37485	37841

Суурин хүн амын тоо, насны бүлэг, хүйсээр

Насны бүлэг	2011		2012		2013		2014	
	Бүгд	Эмэгтэй	Бүгд	Эмэгтэй	Бүгд	Эмэгтэй	Бүгд	Эмэгтэй
Бүгд	74448	37369	74026	37049	75518	37920	75737	37761
1 хүртлэх	1775	856	1651	813	1759	855	2086	1004
1-4	7285	3579	7534	3668	7541	3692	7416	3595
5	1586	764	1508	739	1981	938	2040	1019
6	1492	747	1523	737	1522	742	1966	944
7	1529	779	1425	710	1543	741	1529	749
8	1495	713	1494	766	1426	711	1509	739
9	1574	754	1462	715	1509	780	1434	714
10-14	8588	4255	8317	4095	7996	3915	7617	3738
15-19	7914	3927	7833	3846	7926	3951	7087	3510
20-24	6027	2882	6092	2931	6200	3043	6193	2919
25-29	5942	2945	5782	2823	6006	2983	6203	3014
30-34	5436	2736	5456	2750	5443	2700	5519	2680
35-39	5333	2686	5245	2622	5278	2651	5234	2614
40-44	5155	2645	5141	2612	5113	2555	5056	2566
45-49	4325	2231	4304	2207	4547	2367	4622	2403
50-54	3154	1570	3350	1669	3504	1778	3787	1915
55-59	1933	991	1998	1041	2226	1156	2433	1258
60-64	1183	688	1224	688	1274	700	1370	753
65-69	1049	581	989	568	969	575	933	564
70+	1673	1040	1698	1049	1755	1087	1703	1063

Суурин хүн амын тоо, сумдаар, байршлаар

Сумын нэр	Бүх хүн ам			ҮҮНЭЭС								
				Аймгийн төвд			Сумын төвд			Хөдөөд		
	Бүгд	Эр	Эм	Бүгд	Эр	Эм	Бүгд	Эр	Эм	Бүгд	Эр	Эм
Баруунтуруун	2449	1262	1187	0	0	0	1522	772	750	927	490	437
Бөхмөрөн	2093	1063	1030	0	0	0	729	367	362	1364	696	668
Давст	1570	798	772	0	0	0	537	263	274	1033	535	498
Завхан	1734	843	891	0	0	0	634	309	325	1100	534	566
Зүүнговь	2640	1353	1287	0	0	0	765	381	384	1875	972	903
Зүүнхангай	2104	1093	1011	0	0	0	400	202	198	1704	891	813
Малчин	2351	1218	1133	0	0	0	609	321	288	1742	897	845
Наранбулаг	4026	2013	2013	0	0	0	1112	543	569	2914	1470	1444
Өлгий	2147	1084	1063	0	0	0	437	213	224	1710	871	839
Өмнөговь	4192	2095	2097	0	0	0	924	444	480	3268	1651	1617
Өндөрхангай	3031	1531	1500	0	0	0	933	476	457	2098	1055	1043
Сагил	2201	1121	1080	0	0	0	524	255	269	1677	866	811
Тариалан	3714	1857	1857	0	0	0	1357	673	684	2357	1184	1173
Түргэн	2018	1012	1006	0	0	0	737	374	363	1281	638	643
Тэс	5056	2632	2424	0	0	0	890	447	443	4166	2185	1981
Ховд	2237	1104	1133	0	0	0	838	408	430	1399	696	703
Хяргас	2314	1183	1131	0	0	0	791	388	403	1523	795	728
Цагаанхайрхаг	2011	1016	995	0	0	0	597	278	319	1414	738	676
Улаангом	27849	13698	14151	26176	12882	13294	0	0	0	1673	816	857
2014 он	75737	37976	37761	26176	12882	13294	14336	7114	7222	35225	17980	17245
2013 он	75518	37598	37920	25574	12561	13013	15441	7621	7820	34503	17416	17087

Нийт өрхийн тоо, байршлаар

Сумын нэр	Бүх өрх	ҮҮНЭЭС			
		Аймгийн төвд	Тосгон	Сумын төвд	Хөдөөд
Баруунтуруун	733			461	272
Бөхмөрөн	548			205	343
Давст	425			157	268
Завхан	492			182	310
Зүүнговь	678			204	474
Зүүнхангай	616			136	480
Малчин	638			189	449
Наранбулаг	1026			300	726
Өлгий	554			134	420
Өмнөговь	1094			262	832
Өндөрхангай	863			271	592
Сагил	606			168	438
Тариалан	918			355	563
Түргэн	550			203	347
Тэс	1274			237	1037
Ховд	636			252	384
Хяргас	598			214	384
Цагаанхайрхан	569			175	394
Улаангом	7901	7476			425
2014 он	20719	7476	0	4105	9138
2013 он	20248	6925	0	4336	8987

Өрх, хүн амын нийгмийн зарим үзүүлэлтүүд

Сумын нэр	Бүтэн өнчин хүүхэд	Хагас өнчин хүүхэд	Өрх толгойлсон хүний тоо		18 хүртэлх насны 4 ба түүнээс дээш хүүхэдтэй өрхийн тоо	Хөгжлийн бэрхшээлтэй хүний тоо	
			Бүгд	үүнээс эмэгтэй		Бүгд	үүнээс эмэгтэй
Баруунтуруун	3	31	112	95	50	148	61
Бөхмөрөн	2	57	83	74	64	111	42
Давст	2	30	80	58	47	79	28
Завхан	3	17	87	71	48	100	50
Зүүнговь	3	26	129	99	97	102	41
Зүүнхангай	3	53	121	62	48	54	21
Малчин	2	53	79	72	88	119	49
Наранбулаг	12	112	153	143	187	197	91
Өлгий		43	108	91	106	140	65
Өмнөговь	13	124	159	113	168	205	94
Өндөрхангай	3	74	114	90	63	148	65
Сагил	6	56	142	81	76	88	34
Тариалан	6	78	132	107	202	224	105
Түргэн	3	43	98	92	55	86	34
Тэс	1	61	137	121	211	139	56
Ховд	5	38	96	79	58	124	57
Хяргас		34	90	68	101	88	39
Цагаанхайрхан	5	76	110	89	44	162	88
Улаангом	42	532	1150	996	552	1107	482

2014 он	114	1538	3180	2601	2265	3421	1502
2013 он	116	1587	4172	3157	2195	2854	1280

Төрөлт, нас баралт, гэрлэлт, цуцлалт

Он	Төрөлт	Нас баралт		Гэрлэлт	Цуцлалт
		Бүгд	Нялхас		
2009	2477	531	26	686	21
2010	1929	512	10	213	27
2011	2028	504	9	440	35
2012	2053	450	9	586	25
2013	2068	434	12	691	33
2014	2171	461	6	635	29

1000 хүнд ногдох төрөлт, нас баралт, гэрлэлт, цуцлалт

Он	Төрөлт	Нас баралт		18 ба түүнээс дээш насны 1000 хүнд ногдох	
		Бүгд	Амьд төрсөн 1000 хүүхдэд ногдох нялхсын эндэгдэл	Гэрлэлт	Цуцлалт
2009	32.0	7.3	4.3	15.4	0.5
2010	25.3	6.7	4.7	4.8	0.6
2011	27.2	6.8	4.4	10.1	0.8
2012	28.0	4.5	4.3	13.4	0.6
2013	27.7	5.8	5.8	15.5	0.7
2014	28.7	6.1	2.8	14.0	0.6

	2012	2013	2014
Шилжиж ирсэн хүн амын тоо	446	578	516
Шилжиж явсан хүн амын тоо	1329	1973	1754

Төрөлт, нас баралт, гэрлэлт, цуцлалт, сумдаар

Сум	Төрсөн хүүхэд	Нас барсан хүний тоо	Цэвэр өсөлт	Гэрлэсэн хүний тоо	Цуцалсан хүний тоо	Үрчлэгдсэн хүүхдийн тоо
Баруунтуруун	57	16	41	20		3
Бөхмөрөн	46	11	35	10		1
Давст	46	6	40	7		1
Завхан	54	9	45	12		
Зүүнговь	76	10	66	18		
Зүүнхангай	50	19	31	10		1
Малчин	68	16	52	27	1	
Наранбулаг	118	24	94	29		6
Өлгий	60	20	40	17		
Өмнөговь	133	23	110	31	1	6
Өндөрхангай	83	17	66	28		3
Сагил	59	14	45	14	1	2
Тариалан	131	24	107	38	2	1
Түргэн	59	10	49	17	1	
Тэс	133	23	110	33		3
Ховд	59	18	41	11		5
Хяргас	52	11	41	16		1
Цагаанхайрхан	43	16	27	16		2
Улаангом	844	174	670	281	23	15
2014 он	2171	461	1710	635	29	50
2013 он	2068	434	1634	691	33	60

Төрөх үеийн хүйсийн харьцаа, хүүхэд төрүүлсэн эх гэр бүлийн байдлаар, сумдаар

Сум	Төрсөн хүүхэд		Төрөх үеийн хүйсийн харьцаа	Хүүхэд төрүүлсэн эх			
	Бүгд	Эмэгтэй		Бүгд	Гэр бүлгүй	Батлуулсан гэр бүлтэй	Батлуулаагүй гэр бүлтэй
Баруунтуруун	57	25	128.0	57	6	51	
Бөхмөрөн	46	24	91.7	45	2	42	1
Давст	46	21	119.0	45		41	4
Завхан	54	34	58.8	53	3	50	
Зүүнговь	76	33	130.3	76		76	
Зүүнхангай	50	24	108.3	50	5	33	12
Малчин	68	31	119.4	68	6	62	
Наранбулаг	118	62	90.3	115	7	105	3
Өлгий	60	27	122.2	60	3	57	
Өмнөговь	133	55	141.8	133	3	122	8
Өндөрхангай	83	33	151.5	82	7	75	
Сагил	59	32	84.4	59	3	52	4
Тариалан	131	66	98.5	131	5	120	6
Түргэн	59	28	110.7	59	7	48	4
Тэс	133	69	92.8	127	5	122	
Ховд	59	23	156.5	59	4	47	8
Хяргас	52	28	85.7	52		51	1
Цагаанхайрхан	43	24	79.2	43	1	41	1
Улаангом	844	424	99.1	838	83	736	19
2014 он	2171	1063	104.2	2152	150	1931	71
2013 он	2068	1009	105.0	2056	152	1904	1856

Бүртгүүлсэн гэр бүл, хүйсээр, насны бүлгээр

Насны бүлэг	2011		2012		2013		2014	
	Эрэгтэй	Эмэгтэй	Эрэгтэй	Эмэгтэй	Эрэгтэй	Эмэгтэй	Эрэгтэй	Эмэгтэй
Бүгд	440	440	586	586	691	691	635	635
18- хүртэл								
18-19	6	19	9	44	5	26	7	33
20-24	205	260	319	370	312	393	316	370
25-29	172	121	195	125	265	200	232	179
30-34	39	27	37	36	58	35	51	29
35-39	11	10	17	7	31	25	16	14
40-44	5	2	6	1	14	11	6	7
45-49	2		2	2	5	1	5	3
50+		1	1	1	1		2	

Цуцлалт, гэр бүл байсан хугацаагаар

Үзүүлэлт	2008	2009	2010	2011	2012	2013	2014
Бүгд	12	19	24	35	25	33	29
үүнээс:							
1 жил хүртэл	3	2	3	8			4
1-3		4	8	11	7	5	4
4-6	4	4	5	7	8	9	7
7-9	6	6	4	1	3	10	9
10 ба дээш	2	5	7	8	7	9	5

Үрчлэлт, хүүхдийн насны бүлгээр

Үзүүлэлт	2008	2009	2010	2011	2012	2013	2014
Бүгд	54	56	69	58	53	60	50
үүнээс:							
3 нас хүртэл	31	27	36	38	41	29	30
3-6	9	15	19	6	7	14	7
7-9	7	6	8	7	1	7	4
10 ба дээш	7	8	6	7	4	10	9

2014 оны хүн амын тоо насны ангилалаар, сумаар

Сум	Хүн амын тоо бүгд		0-14 насны хүүхэд		16 хүртэл насны хүн амын тоо		18 хүртэл насны хүн амын тоо		16 дээш насны хүн амын тоо		18 дээш насны хүн амын тоо		16-34 насны залуучуудын тоо		15-60 хөдөлмөрийн насны хүн амын тоо		60 дээш өндөр настан	
	2013	2014	2013	2014	2013	2014	2013	2014	2013	2014	2013	2014	2013	2014	2013	2014	2013	2014
Баруунтуруун	2385	3855	763	755	815	807	903	895	1570	1642	1482	1554	668	741	1471	1540	151	1560
Бөхмөрөн	2180	2150	723	717	777	766	887	863	1403	1327	1293	1230	720	642	1353	1279	104	154
Давст	1748	1594	576	554	613	588	698	655	1135	982	1050	915	592	450	1107	943	65	97
Завхан	1722	1708	599	593	644	641	718	722	1078	1093	1004	1012	495	499	1025	1042	98	73
Зүүнговь	2413	2601	890	913	959	964	1051	1084	1454	1676	1362	1556	667	853	1386	1589	137	99
Зүүнхангай	2231	2117	713	696	766	740	872	830	1465	1364	1359	1274	726	610	1392	1283	126	138
Малчин	2404	2323	839	825	906	888	1035	1006	1498	1463	1369	1345	695	662	1405	1373	160	125
Наранбулаг	4356	3976	1597	1516	1699	1604	1869	1773	2657	2422	2487	2253	1440	1233	2559	2307	200	153
Өлгий	2121	2253	805	785	862	848	965	948	1259	1299	1156	1199	587	627	1217	1265	99	203
Өмнөговь	4348	4097	1528	1552	1637	1649	1819	1835	2711	2543	2529	2357	1477	1282	2622	2448	198	97
Өндөрхангай	3155	3070	974	952	1056	1023	1217	1157	2099	2008	1938	1874	1108	1004	2026	1926	155	192
Сагил	2267	2257	841	833	897	878	983	965	1370	1323	1284	1236	645	594	1327	1271	99	153
Тариалан	3679	3652	1541	1535	1642	1632	1806	1788	2037	2082	1873	1926	1046	1069	1984	2020	154	97
Түргэн	2015	2081	641	661	688	696	787	780	1327	1322	1228	1238	692	664	1285	1261	89	159
Тэс	5280	4881	1881	1818	1994	1951	2238	2165	3286	3105	3042	2891	1699	1518	3128	2967	271	96
Ховд	2222	2380	798	788	858	847	954	952	1364	1390	1268	1285	608	617	1298	1321	126	271
Хяргас	2426	2325	880	818	949	884	1079	994	1477	1430	1347	1320	673	653	1415	1379	131	128
Цагаанхайрхан	1972	2034	679	653	723	702	807	780	1249	1309	1165	1231	586	655	1200	1264	93	117
Улаангом	26594	26383	8009	8633	8543	9176	9604	10229	18051	18673	16990	17620	8700	8942	17043	17656	1542	94
Дүн	75518	75737	25277	25597	27028	27284	30292	30421	48490	48453	45226	45316	23824	23315	46243	46134	3998	4006

2014 оны эмэгтэй хүний тоо насны ангилалаар, сумаар

Сум	Хүн амын тоо бүгд		0-14 насны хүүхэд		16 хүртэл насны хүн амын тоо		18 хүртэл насны хүн амын тоо		16 дээш насны хүн амын тоо		18 дээш насны хүн амын тоо		16-34 насны залуучуудын тоо		15-60 хөдөлмөрийн насны хүн амын тоо		60 дээш өндөр настан	
	2013	2014	2013	2014	2013	2014	2013	2014	2013	2014	2013	2014	2013	2014	2013	2014	2013	2014
Баруунтуруун	1168	1187	367	365	384	389	431	430	784	798	737	757	319	328	719	733	82	89
Бөхмөрөн	1072	1030	340	336	374	361	435	419	698	669	637	611	347	319	672	638	60	56
Давст	878	772	282	266	303	286	344	319	575	486	534	453	298	209	557	466	39	40
Завхан	893	891	313	316	340	342	374	383	553	549	519	508	240	242	524	519	56	56
Зүүнговь	1172	1287	418	424	448	449	487	500	724	838	685	787	308	402	665	774	89	89
Зүүнхангай	1094	1011	332	326	359	342	405	386	735	669	689	625	352	279	688	608	74	77
Малчин	1176	1133	397	404	424	427	486	479	752	706	690	654	337	290	688	640	91	89
Наранбулаг	2185	2013	824	784	877	826	956	908	1308	1187	1229	1105	679	573	1240	1105	121	124
Өлгий	1062	1063	391	371	418	404	470	453	644	659	592	610	294	304	609	632	62	60
Өмнөговь	2204	2097	745	751	802	801	889	899	1402	1296	1315	1198	757	635	1340	1224	119	122
Өндөрхангай	1582	1500	468	451	508	488	596	560	1074	1012	986	940	549	488	1026	962	88	87
Сагил	1103	1080	395	396	428	416	467	463	675	664	636	617	308	293	646	622	62	62
Тариалан	1860	1857	773	773	821	820	897	890	1039	1037	963	967	519	509	998	993	89	91
Түргэн	1015	1006	331	335	360	354	407	401	655	652	608	605	329	317	623	607	61	64
Тэс	2607	2424	920	852	971	929	1091	1027	1636	1495	1516	1397	825	676	1533	1417	154	155
Ховд	1144	1133	408	391	447	424	496	480	697	709	648	653	307	310	657	663	79	79
Хяргас	1178	1131	422	400	456	435	516	490	722	696	662	641	317	303	684	668	72	63
Цагаанхайрхан	978	995	328	317	352	337	387	377	626	658	591	618	278	313	591	621	59	57
Улаангом	13549	14151	3920	4244	4203	4501	4713	5042	9346	9650	8836	9109	4413	4504	8724	8987	905	920
Дүн	37920	37761	12374	12502	13275	13331	14847	14906	24645	24430	23073	22855	11776	11294	23184	22879	2362	2380

Бүлэг 4. Хөдөлмөр

БҮРТГЭЛТЭЙ АЖИЛГҮЙЧҮҮДИЙН ТОО, 2014 оны эхний 12 сар

		Бүгд	Үүнээс эмэгтэй
Өмнөх сарын эцэст байсан ажилгүйчүүд		1095	609
Тайлант сарын эцэст байгаа ажилгүйчүүд		1138	617
Хөгжлийн бэрхшээлтэй ажилгүйчүүд		12	6
Насны бүлгээр	15-24	252	138
	25-34	468	269
	35-44	234	130
	45-54	158	75
	55-59	22	5
	60+	4	0

Ажилгүйчүүдийн тоо, боловсролоор

	2013 он	2014 он	харьцуулсан
	XII	XII	хувь
Ажилгүйчүүд бүгд	1350	1138	84.3
- дээд	427	336	78.7
- тусгай дунд	89	37	41.6
- мэргэжлийн анхан шат-	154	128	83.1
- бүрэн дунд	414	469	113.3
- бүрэн бус дунд	179	107	59.8
- бага	66	44	66.7
- боловсролгүй	21	17	81.0
Насанд хүрсэн 10.0 мян хүнд ноогдох хүн	285	237	83.2

Ажлын байрны мэдээ, салбараар, давхардсан тоогоор, 2014 он /захиалга/

Д/д	Эдийн засгийн үйл ажиллагааны салбар	2013 I-XII		2014 I-XII		2014 I-XII 2013 I-XII ^{*100}
		Бүгд	Дүнд эзлэх хувь	Бүгд	Дүнд эзлэх хувь	
	Бүгд	2462	100.0	1624	100.0	66.0
1	ХАА, ойн аж ахуй, загас барилт, ан агнуур,	438	17.8	263	16.2	60.0
2	Уул уурхай олборлолт	38	1.5	35	2.2	92.1
3	Боловсруулах үйлдвэрлэл	714	29.0	315	19.4	44.1
4	Цахилгаан, хий, уур, агааржуулалт	11	0.4	66	4.1	600.0
5	Усны хангамж, бохир ус зайлуулах систем, хог хаягдлын менежмент болон цэвэрлэх үйл ажиллагаа	3	0.1	6	0.4	200.0
6	Барилга	259	10.5	221	13.6	85.3
7	Бөөний болон жижиглэн худалдаа,	62	2.5	268	16.5	432.3
8	Тээвэр ба агуулахын үйл ажиллагаа	-	-	7	0.4	-
9	Зочид буудал, байр, сууц болон нийтийн хоолны үйлчилгээ	10	0.4	43	2.6	430.0
10	Мэдээлэл, холбоо	17	0.7	3	0.2	17.6
11	Санхүүгийн болон даатгалын үйл ажиллагаа	43	1.7	20	1.2	46.5
12	Үл хөдлөх хөрөнгийн үйл ажиллагаа	-	-	-	-	-
13	Мэргэжлийн шинжлэх ухаан болон техникийн үйл ажиллагаа	-	-	7	0.4	-
14	Удирдлагын болон дэмжлэг үзүүлэх үйл ажиллагаа	24	1.0	23	1.4	95.8
15	Төрийн удирдлага ба батлан хамгаалах үйл ажиллагаа, албан журмын нийгмийн хамгаалал	427	17.3	54	3.3	12.6
16	Боловсрол	60	2.4	103	6.3	171.7
17	Хүний эрүүл мэнд ба нийгмийн халамжийн үйл ажиллагаа	14	0.6	54	3.3	385.7
18	Урлаг, үзвэр, тоглоом наадам	13	0.5	19	1.2	146.2
19	Үйлчилгээний бусад үйл ажиллагаа	325	13.2	116	7.1	35.7
20	Хүн хөлслөн ажиллуулдаг өрхийн үйл ажиллагаа, өрхийн өөрийн хэрэглээнд зориулан үйлдвэрлэсэн нэр төрлөөр нь	4	0.2	1	0.1	25.0
21	Олон улсын байгууллага, суурин төлөөлөгчийн үйл ажиллагаа	-	-	-	-	-

Ажлын байрны мэдээ, ажил мэргэжлийн ангилалаар, давхардсан тоогоор 2014 он /ажлын байрны захиалга/

Д/д	Ажил, мэргэжлийн ангиллаар	2013 I-XII		2014 I-XII		2014 I-XII
		Бүгд	Дүнд эзлэх хувь	Бүгд	Дүнд эзлэх хувь	2013 I-XII *100
	Бүгд	2462	100.0	1624	100.0	66.0
1	Менежер	84	3.4	58	3.6	69.0
2	Мэргэжилтэн	423	17.2	259	15.9	61.2
3	Техникч болон туслах /дэд мэргэжилтэн	100	4.1	154	9.5	154.0
4	Контор (office), үйлчилгээний ажилтан	39	1.6	20	1.2	51.3
5	Худалдаа, үйлчилгээний ажилтан	204	8.3	317	19.5	155.4
6	ХАА, ой, загас агнуурын ажилтан	340	13.8	114	7.0	33.5
7	Үйлдвэрлэл, барилга, гар урлал, холбогдох ажил үйлчилгээний	899	36.5	397	24.4	44.2
8	Суурин төхөөрөмж, машин механизмын операторч, угсрагч	107	4.3	46	2.8	43.0
9	Энгийн ажил мэргэжил	262	10.6	242	14.9	92.4
10	Зэвсэгт хүчний ажил, мэргэжил	4	0.2	17	1.0	425.0

Ажлын байрны мэдээ, байгууллагын өмчийн болон хариуцлагын хэлбэрээр, 2014 он

	Хэлбэр	2013 I-XII сар		2014 I-XII сар		2014 I-XII	
		Бүгд	Дүнд эзлэх хувь	Бүгд	Дүнд эзлэх хувь	2013 I-XII *100	
	Бүгд	2462	100.0	1624	100.0	66.0	
Байгууллагын өмчийн хэлбэрээр	Төрийн	Өмчийн	469	19.0	301	18.5	64.2
		Өмчийн оролцоотой	9	0.4	-	-	-
		Төрийн хамтарсан	-	-	-	-	-
	Орон нутгийн	Өмчийн	3	0.1	2	0.1	66.7
		Өмчийн оролцоотой	-	-	-	-	-
		Орон нутгийн хамтарсан	37	1.5	-	-	-
	Хувийн	Монгол Улсын иргэний	1911	77.6	1307	80.5	68.4
		Хувийн хамтарсан	11	0.4	12	0.7	109.1
		Хувийн гадаад улсын	22	0.9	2	0.1	9.1
Байгууллагын хариуцлагын хэлбэрээр	Хувьцаат компани	9	0.4	13	0.8	144.4	
	Хязгаарлагдмал хариуцлагатай компани	929	37.7	581	35.8	62.5	
	Бүх гишүүд нь бүрэн хариуцлагатай нөхөрлөл	53	2.2	3	0.2	5.7	
	Зарим гишүүд нь бүрэн хариуцлагатай нөхөрлөл	807	32.8	33	2.0	4.1	
	Хоршоо	153	6.2	61	3.8	39.9	
	Төрийн өмчит аж ахуйн тооцоотой үйлдвэрийн газар	9	0.4	62	3.8	688.9	
	Орон нутгийн өмчит аж ахуйн тооцоотой үйлдвэрийн газар	-	-	-	-	-	
	Төсөвт байгууллага	488	19.8	243	15.0	49.8	
	Төрийн бус байгууллага	14	0.6	2	0.1	14.3	
	Бусад	-	-	626	38.5	-	

Ажлын шинэ байранд ажилд орсон хүний тоо, салбараар, хүйсээр, 2014 он

Д/д	Эдийн засгийн үйл ажиллагааны салбар	2013 I-XII		2014 I-XII		2014 I-XII *100 2013 I-XII
		Бүгд	Үүнээс эмэгтэй	Бүгд	Үүнээс эмэгтэй	
	Бүгд	1890	967	1702	743	90.1
1	ХАА, ойн аж ахуй, загас барилт, ан агнуур,	477	191	430	175	90.1
2	Уул уурхай олборлолт	26	12	-	-	-
3	Боловсруулах үйлдвэрлэл	863	492	526	264	61.0
4	Цахилгаан, хий, уур, агааржуулалт	-	-	60	10	-
5	Усны хангамж, бохир ус зайлуулах систем, хог хаягдлын менежмент болон цэвэрлэх үйл ажиллагаа	2	1	-	-	-
6	Барилга	22	4	213	32	968.2
7	Бөөний болон жижиглэн худалдаа, машин, мотоциклийн засвар үйлчилгээ	15	9	268	143	1786.7
8	Тээвэр ба агуулахын үйл ажиллагаа	1	-	3	1	300.0
9	Зочид буудал, байр, сууц болон нийтийн хоолны үйлчилгээ	16	9	44	30	275.0
10	Мэдээлэл, холбоо	2	1	1	1	-
11	Санхүүгийн болон даатгалын үйл ажиллагаа	1	1	4	1	400.0
12	Үл хөдлөх хөрөнгийн үйл ажиллагаа	-	-	-	-	-
13	Мэргэжлийн шинжлэх ухаан болон техникийн үйл ажиллагаа	4	1	1	-	-
14	Удирдлагын болон дэмжлэг үзүүлэх үйл ажиллагаа	44	22	3	-	6.8
15	Төрийн удирдлага ба батлан хамгаалах үйл ажиллагаа, албан журмын нийгмийн	149	87	17	5	11.4
16	Боловсрол	54	40	3	2	5.6
17	Хүний эрүүл мэнд ба нийгмийн халамжийн үйл ажиллагаа	-	-	27	24	-
18	Урлаг, үзвэр, тоглоом наадам	1	1	-	-	-
19	Үйлчилгээний бусад үйл ажиллагаа	211	96	102	55	48.3
20	Хүн хөлслөн ажиллуулдаг өрхийн үйл ажиллагаа, өрхийн өөрийн хэрэглээнд зориулан үйлдвэрлэсэн нэр төрлөөр нь салгаж тодорхойлох боломжгүй бүтээгдэхүүн, үйлчилгээ	2	-	-	-	-
21	Олон улсын байгууллага, суурин төлөөлөгчийн үйл ажиллагаа	-	-	-	-	-

Ажлын шинэ байранд ажилд орсон хүний тоо, ажил, мэргэжил, хүйсээр, 2014 он

Д/д	Ажил, мэргэжлийн ангиллаар	2013 I-XII		2014 I-XII		2014 I-XII *100 2013 I-XII
		Бүгд	Үүнээс эмэгтэй	Бүгд	Үүнээс эмэгтэй	
	Бүгд	1890	967	1702	743	90.1
1	Менежер	21	7	-	-	-
2	Мэргэжилтэн	79	53	103	60	130.4
3	Техникч болон туслах /дэд мэргэжилтэн	6	2	10	4	166.7
4	Контор (office), үйлчилгээний ажилтан	81	50	25	12	30.9
5	Худалдаа, үйлчилгээний ажилтан	210	118	362	230	172.4
6	ХАА, ой, загас агнуурын ажилтан	498	202	401	163	80.5
7	Үйлдвэрлэл, барилга, гар урлал, холбогдох ажил үйлчилгээний	863	474	685	256	79.4
8	Суурин төхөөрөмж, машин механизмын операторч, угсрагч	22	3	87	4	395.5
9	Энгийн ажил мэргэжил	110	58	28	14	25.5
10	Зэвсэгт хүчний ажил, мэргэжил	-	-	1	-	-

Ажлын шинэ байранд ажилд орсон хүний тоо, насны бүлэг, байгууллагын өмчийн хэлбэрээр, хүйсээр, 2014 он

		2013 I-XII		2014 I-XII		2014 I-XII 2013 I-XII *100	
		Бүгд	Үүнээс эмэгтэй	Бүгд	Үүнээс эмэгтэй		
Бүгд		1890	967	1702	743	90.1	
Насны бүлгээр	15-24	283	135	275	104	97.2	
	25-34	596	319	486	201	81.5	
	35-44	539	301	454	226	84.2	
	45-59	460	207	478	209	103.9	
	60+	12	5	9	3	75.0	
Байгууллагын өмчийн хэлбэрээр	Төрийн	Өмчийн	278	159	22	9	7.9
		Өмчийн оролцоотой	-	-	61	14	-
		Төрийн хамтарсан	-	-	-	-	-
	Орон нутгийн	Өмчийн	3	1	-	-	-
		Өмчийн оролцоотой	-	-	-	-	-
		Орон нутгийн хамтарсан	1	1	-	-	-
	Хувийн	Монгол Улсын иргэний	1567	788	1618	719	103.3
		Хувийн хамтарсан	30	15	-	-	-
		Хувийн гадаад улсын	11	3	1	1	9.1

Сумын нэрс	2013 XII		2014 XII		2013 XII		2014 XII	
	Ажил идэвхитэй хайгч ажилгүй иргэд		Ажил идэвхитэй хайгч ажилгүй иргэд		Ажлын шинэ байранд орсон иргэд		Ажлын шинэ байранд орсон иргэд	
	Бүгд	эмэгтэй	Бүгд	эмэгтэй	Бүгд	эмэгтэй	Бүгд	эмэгтэй
Баруунтуруун	23	16	43	21	73	42	27	13
Бөхмөрөн	24	14	25	9	78	41	47	15
Давст	34	22	68	25	45	29	31	20
Завхан	24	14	15	12	47	23	23	13
Зүүнговь	22	8	13	15	38	21	34	15
Зүүнхангай	8	4	75	38	52	24	9	5
Малчин	12	6	34	18	31	18	51	21
Наранбулаг	120	54	112	65	170	90	108	54
Өлгий	30	22	34	18	41	20	31	17
Өмнөговь	32	18	16	9	110	59	37	24
Өндөрхангай	10	7	12	8	73	40	14	7
Сагил	26	19	34	18	65	35	41	16
Тариалан	102	51	95	60	70	29	63	22
Түргэн	32	15	27	11	72	32	22	8
Тэс	13	7	18	8	68	31	57	23
Ховд	7	3	19	11	38	15	37	19
Хяргас	26	19	45	22	74	33	25	12
Цагаанхайрхан	30	18	28	13	66	34	23	11
Улаангом	775	457	425	236	679	351	1022	428
Дүн	1350	774	1138	617	1890	967	1702	743

Бүлэг 6 . Нийгмийн даатгал, халамж

НИЙГМИЙН ДААТГАЛЫН САНГИЙН ЗАРЦУУЛАЛТ

		\ сая.төг \		
1	Үзүүлэлт	2013 I-XII	2014 I-XII	2014 I-XII 2013 I-XII
	Тэтгэврийн орлогын төлөвлөгөө	8214.4	10413.1	126.8
Тэтгэврийн	Гүйцэтгэл	7963.2	8397.2	105.5
1 даатгалын	Төлөвлөгөөний биелэлт	96.9	80.6	83.2
сан	Олговол зохих тэтгэвэр	19854.6	25002.3	125.9
	Олгосон тэтгэвэр	19568.6	24998.5	127.7
	ЭМД-ын орлогын төлөвлөгөө	2647.1	3610.0	136.4
Э.М-ийн	Гүйцэтгэл	2685.2	2817.1	104.9
2 даатгалын	Төлөвлөгөөний биелэлт	101.4	78.0	76.9
сан	Олговол зохих тэтгэвэр	2346.1	3042.4	129.7
	Олгосон тэтгэвэр	2127.6	2874.3	135.1
	Тэтгэмжийн орлогын төлөвлөгөө	829.9	1125.6	135.6
Тэтгэмжийн	Гүйцэтгэл	857.9	930.7	108.5
3 даатгалын	Төлөвлөгөөний биелэлт	103.4	82.7	80.0
сан	Олговол зохих тэтгэвэр	1059.1	1368.4	129.2
	Олгосон тэтгэвэр	1057.6	1439.7	136.1
	ҮОМШӨ-ий орлогын төлөвлөгөө	619.1	747.6	120.8
ҮОМШӨ	Гүйцэтгэл	632.3	700.8	110.8
4 даатгал	Төлөвлөгөөний биелэлт	102.1	93.7	91.8
	Олговол зохих тэтгэвэр	182.8	171.3	93.7
	Олгосон тэтгэвэр	102.8	97.4	94.7
Ажилгүй-	Ажилгүйдлын орлого төлөвлөгөө	196.1	265.8	135.5
лийн	Гүйцэтгэл	200.8	211.7	105.4
5 даатгалын	Төлөвлөгөөний биелэлт	102.4	79.6	77.8
сан	Олговол зохих тэтгэвэр	346.2	160.5	46.4
	Олгосон тэтгэвэр	299.4	149.3	49.9
6	Шимтгэлийн орлогын дүн	12339.4	13057.5	105.8
7	Шимтгэлийн төлөвлөгөөний биелэлт	98.7	80.8	81.9
8	НДС-ын зарлагын дүн	23156.0	29559.2	127.7
9	Авлага бүгд	49.1	126.8	258.2
	Үүнээс төсөвт байгууллага	0.0	0.0	

НӨХӨН ОЛГОВОР ОЛГОЛТ, мян.төг

	2013 I-XII	2014 I-XII
Тэтгэврийн хуулиар тогтоогдсон бүгд	1044.2	-
Нөхөн олговорт хамрагдсан хүний тоо	1	-
Үүнээс эмэгтэй		

НИЙГМИЙН ХАЛАМЖ ҮЙЛЧИЛГЭЭ, сая.төг

	2013 I-XII		2014 I-XII	
	хүний тоо	тэтгэмж сая.төг	хүний тоо	тэтгэмж сая.төг
Халамжийн сангийн орлого бүгд		8416.7		8221.5
Халамжийн сангийн зарцуулалт бүгд	29914	8001.3	28320	8176.6
Улсын төсвөөс олгосон тэтгэмж, тусламж	8561	1249.4	8416	1236.5
Алдарт эхийн одонгийн тусламж	8494	1182.1	8358	1179.2
Алдар цолтой ахмадуудад үзүүлсэн тусламж	67	67.3	58	57.3
Орон нутгийн халамжийн сангийн зарцуулалт бүгд	21353	6751.9	19904	6940.1
Үүнээс: Халамжийн тэтгэвэр	2132	2872.4	1850	2651.1
Нөхцөлт мөнгөн тэтгэмж	1459	852	1667	1252.6
Ахмад настан, ХБИ-дэд олгосон хөнгөлөлт	8888	895.2	10554	1107.0
Амжиргааг дэмжих нөхцөлт мөнгөн тусламж	1226	624.4	1189	554.8
Жирэмсэн болон хөхүүл хүүхэдтэй эхчүүдэд үзүүлсэн хөнгөлөлт	1925	1020.7	2040	1050.1
ОНОТХУ, банк санхүүгийн байгууллагын хураамж	810	83.5	199	135.4
Хүнс тэжээлийн тусламж	4913	403.7	2405	189.1
		Асрамжийн үйл ажиллагаа		
АХҮТ-д асруулагч бүгд	20	319.5	20	343.8
Үүнээс: Эмэгтэй	14	203.7	12	206.3
Хүүхэд	7	81.8	7	80.9

НИЙГМИЙН ДААТГАЛЫН САНГААС ТЭТГЭВЭР АВАГЧДЫН ТОО, ОЛГОСОН ТЭТГЭВЭР, мян.төг

Сумын нэрс	2013 I-XII		2014 I-XII		2014 I-XII	
	Тэтгэвэр авагчдын тоо	Олгосон тэтгэвэр мян.төг	Тэтгэвэр авагчдын тоо	Олгосон тэтгэвэр мян.төг	*100	
					2013 I-XII	2014 I-XII
					Тэтгэвэр авагчдын өсөлт бууралтын хувь	Олгосон тэтгэвэрийн өсөлт бууралтын хувь
Баруунтуруун	373	904111.1	412	1096644.2	110.5	121.3
Бөхмөрөн	213	458778.7	251	606096.5	117.8	132.1
Давст	158	327975.0	197	473561.6	124.7	144.4
Завхан	198	440818.5	227	568600.1	114.6	129.0
Зүүнговь	249	572024.0	289	718723.4	116.1	125.6
Зүүнхангай	264	560506.8	295	732701.4	111.7	130.7
Малчин	259	609202.2	293	768527.0	113.1	126.2
Наранбулаг	389	845673.7	455	1106527.3	117.0	130.8
Өлгий	203	439812.3	245	612533.0	120.7	139.3
Өмнөговь	357	816550.2	419	1030756.2	117.4	126.2
Өндөрхангай	320	699189.8	379	927447.0	118.4	132.6
Сагил	187	425246.7	225	583667.5	120.3	137.3
Тариалан	329	740391.1	379	970815.4	115.2	131.1
Түргэн	217	487593.3	264	645358.5	121.7	132.4
Тэс	501	1129381.6	557	1378450.1	111.2	122.1
Ховд	230	509236.0	268	666983.5	116.5	131.0
Хяргас	199	467965.3	236	600382.0	118.6	128.3
Цагаанхайрхаг	213	480292.5	251	616330.1	117.8	128.3
Улаангом	3428	8653810.4	3828	10894371.2	111.7	125.9
Дүн	8287	19568559.2	9470	24998476.0	114.3	127.7

НИЙГМИЙН ДААТГАЛЫН САНГААС ТЭТГЭМЖ АВАГЧДЫН ТОО, ОЛГОСОН ТЭТГЭМЖ,
мян.төг

Сумын нэрс	2013 I-XII		2014 I-XII		2014 I-XII	
	Тэтгэмж авагчдын тоо	Олгосон тэтгэмж мян.төг	Тэтгэмж авагчдын тоо	Олгосон тэтгэмж мян.төг	*100 2013 I-XII	
					Тэтгэмж авагчдын өсөлт бууралтын хувь	Олгосон тэтгэмжийн өсөлт бууралтын хувь
Баруунтуруун	93	58878.4	116	72975.9	124.7	123.9
Бөхмөрөн	49	35415.4	50	41873.6	102.0	118.2
Давст	41	25609.1	71	30629.2	173.2	119.6
Завхан	34	25916.1	55	31786.6	161.8	122.7
Зүүнговь	61	35012.1	57	32959.7	93.4	94.1
Зүүнхангай	65	25163.9	78	37621.2	120.0	149.5
Малчин	36	19307.9	53	30744.2	147.2	159.2
Наранбулаг	63	26589.5	87	47615.6	138.1	179.1
Өлгий	63	26012.1	82	36025.7	130.2	138.5
Өмнөговь	70	36024.4	94	51505.7	134.3	143.0
Өндөрхангай	44	34707.8	46	29866.9	104.5	86.1
Сагил	37	16725.2	51	27161.4	137.8	162.4
Тариалан	88	43366.6	114	66744.8	129.5	153.9
Түргэн	44	17258.4	64	40778.6	145.5	236.3
Тэс	70	50572.5	81	62188.0	115.7	123.0
Ховд	50	25429.4	48	29120.8	96.0	114.5
Хяргас	51	36359.8	48	31976.3	94.1	87.9
Цагаанхайрхан	59	32435.2	54	24859.8	91.5	76.6
Улаангом	1258	486780.9	1659	713267.6	131.9	146.5
Дүн	2276	1057564.7	2908	1439701.6	127.8	136.1

Бүлэг 7 Боловсрол

БҮХ ШАТНЫ БОЛОВСРОЛЫН СУРГАЛТЫН БАЙГУУЛЛАГАД СУРАЛЦАГЧИД
хичээлийн жилийн эхний байдлаар .

Сургалтын байгууллагын ангилал	Хичээлийн жилээр				2014 – 2015 2013 – 2014 * 100%
	2011-2012	2012-2013	2013-2014	2014-2015	
Бүгд	26105	25559	25535	25170	98.6
Үүнээс эмэгтэй	12839	12899	12911	12688	98.3
Бүгдээс цэцэрлэгт	5826	6079	6580	6588	100.1
Үүнээс эмэгтэй	2434	2960	3256	3272	100.5
Ерөнхий боловсролын сургуульд	18664	17937	17424	17002	97.6
Үүнээс эмэгтэй	9519	9146	8831	8589	97.3
Мэргэжлийн сургалт үйлдвэрийн төвд	1435	1350	1315	1372	104.3
Үүнээс эмэгтэй	731	655	681	689	101.2
Их дээд сургууль коллежид	180	193	216	208	96.3
Үүнээс эмэгтэй	155	138	143	138	96.5

БҮХ ШАТНЫ БОЛОВСРОЛЫН СУРГАЛТЫН БАЙГУУЛЛАГЫГ ТӨГСӨГЧИД

Сургалтын байгууллагын ангилал	Хичээлийн жилээр				
	2010	2011	2012	2013	2014
БҮГД	1623	1889	1974	1731	1835
Ерөнхий боловсролын сургууль /11-р анги/	1053	1073	1346	1265	1276
Мэргэжлийн сургалт үйлдвэрийн төв	460	731	553	393	490
Их дээд сургууль коллеж	110	85	75	73	69

ЕРӨНХИЙ БОЛОВСРОЛЫН СУРГУУЛЬД ӨДРӨӨР СУРАЛЦАГЧДЫН ТОО
хичээлийн жилийн эхний байдлаар .

Үзүүлэлтүүд	Хичээлийн жилээр				$\frac{2014 - 2015}{2013 - 2014} * 100\%$
	2011-2012	2012-2013	2013-2014	2014-2015	
БҮГД	18664	17937	17424	17002	97.6
Цогцолбор 1	2142	2218	2189	2277	104.0
Цогцолбор 2	2089	1934	1878	1789	95.3
Ахлах 3	1310	1179	1108	1098	99.1
Ахлах 4	985	925	924	840	90.9
Чандмань эрдэм	432	391	377	371	98.4
Увс эрдэм	896	1060	1105	1102	99.7
Баруунтуруун	624	574	563	526	93.4
Бөхмөрөн	465	406	400	387	96.8
Давст	251	203	200	197	98.5
Завхан	313	291	290	279	96.2
Зүүнговь	525	511	489	513	104.9
Зүүнхангай	553	506	497	473	95.2
Малчин	525	470	414	391	94.4
Наранбулаг	645	604	589	594	100.8
Өлгий	620	612	582	554	95.2
Өмнөговь	911	928	896	878	98.0
Өндөрхангай	770	736	702	679	96.7
Сагил	320	266	266	246	92.5
Тариалан	874	843	830	738	88.9
Түргэн	216	188	199	196	98.5
Тэс ахлах	1006	1008	972	934	96.1
Тэс 1-р бага	73	70	71	72	101.4
Тэс 2-р бага	80	78	73	74	101.4
Улиастай бага	43	30	22	35	159.1
Хархираа бага	88	74	68	68	100.0
Ховд	580	558	513	518	101.0
Хяргас	661	633	617	595	96.4
Цагаанхайрхан	451	389	379	365	96.3
Дэвшил	108	97	101	118	116.8
Таван тэс	108	110	110	95	86.4

ЕРӨНХИЙ БОЛОВСРОЛЫН СУРГУУЛИЙН 1-Р АНГИД ЭЛСЭГЧИД

хичээлийн жилийн эхний байдлаар .

Үзүүлэлтүүд	Хичээлийн жилээр				2014 – 2015 2013 – 2014 * 100%
	2011-2012	2012-2013	2013-2014	2014-2015	
БҮГД	1681	1710	1710	2028	118.6
Цогцолбор 1	118	177	175	296	169.1
Цогцолбор 2	130	153	179	191	106.7
Ахлах 3	100	104	99	117	118.2
Ахлах 4	106	83	78	91	116.7
Чандмань эрдэм	38	28	35	37	105.7
Увс эрдэм	132	127	158	126	79.7
Баруунтуруун	44	48	41	51	124.4
Бөхмөрөн	42	42	42	54	128.6
Давст	30	18	25	37	148.0
Завхан	29	26	34	39	114.7
Зүүнговь	50	54	39	66	169.2
Зүүнхангай	49	46	41	56	136.6
Малчин	63	66	52	49	94.2
Наранбулаг	61	49	54	62	114.8
Өлгий	51	55	51	56	109.8
Өмнөговь	77	83	77	95	123.4
Өндөрхангай	58	72	64	71	110.9
Сагил	30	26	38	38	100.0
Тариалан	81	83	82	64	78.0
Түргэн	28	21	23	25	108.7
Тэс ахлах	88	105	82	90	109.8
Тэс 1-р бага	17	14	18	19	105.6
Тэс 2-р бага	18	20	18	20	111.1
Улиастай бага	13	10	5	12	240.0
Хархираа бага	11	13	12	18	150.0
Ховд	43	42	41	57	139.0
Хяргас	83	55	63	77	122.2
Цагаанхайрхан	45	46	39	54	138.5
Дэвшил	26	18	20	35	175.0
Таван тэс	20	26	25	25	100.0

ЕРӨНХИЙ БОЛОВСРОЛЫН СУРГУУЛЬД ӨДРӨӨР СУРАЛЦАГЧИД

боловсролын түвшингээр

2014-2015 хичээлийн жилийн эхний байдлаар .

	Бүгд	Бага	Суурь	Бүрэн дунд
БҮГД	17002	8137	5680	3185
Цогцолбор 1	2277	907	613	757
Цогцолбор 2	1789	757	586	446
Ахлах 3	1098	497	412	189
Ахлах 4	840	399	287	154
Чандмань эрдэм	371	168	121	82
Увс эрдэм	1102	621	342	139
Баруунтуруун	526	214	177	135
Бөхмөрөн	387	211	176	0
Давст	197	115	82	0
Завхан	279	157	122	0
Зүүнговь	513	233	179	101
Зүүнхангай	473	223	143	107
Малчин	391	217	174	0
Наранбулаг	594	295	217	82
Өлгий	554	248	198	108
Өмнөговь	878	377	315	186
Өндөрхангай	679	309	223	147
Сагил	246	147	99	0
Тариалан	738	336	295	107
Түргэн	196	109	87	0
Тэс ахлах	934	402	330	202
Тэс 1-р бага	72	72	0	0
Тэс 2-р бага	74	74	0	0
Улиастай бага	35	35	0	0
Хархираа бага	68	68	0	0
Ховд	518	226	187	105
Хяргас	595	292	165	138
Цагаанхайрхан	365	215	150	0
Дэвшил	118	118	0	0
Таван тэс	95	95	0	0

ЕБС-н багш нар, завсардагчдын тоо, сумдаар /2014-2015 оны хичээлийн жилд/

Үзүүлэлтүүд	Завсардагчдын тоо	Үүнээс		Багш нарын тоо	Үүнээс Эмэгтэй
		Сургуульд огт ороогүй	Сургуульд ороод завсардсан		
Бүгд	111	84	27	991	756
Цогцолбор 1	1	1	0	110	80
Цогцолбор 2	2	2	0	97	74
Ахлах 3	3	3	0	66	51
Ахлах 4	0	0	0	56	37
Чандмань эрдэм	4	2	2	26	18
Увс эрдэм	0	0	0	53	39
Баруунтуруун	4	3	1	35	26
Бөхмөрөн	4	0	4	25	21
Давст	0	0	0	16	13
Завхан	0	0	0	15	13
Зүүнговь	7	6	1	31	22
Зүүнхангай	6	5	1	32	23
Малчин	2	2	0	26	19
Наранбулаг	10	6	4	36	28
Өлгий	15	9	6	32	22
Өмнөговь	14	13	1	49	37
Өндөрхангай	0	0	0	36	28
Сагил	0	0	0	15	13
Тариалан	22	22	0	44	34
Түргэн	1	1	0	11	9
Тэс ахлах	5	0	5	59	48
Тэс 1-р бага	1	1	0	5	5
Тэс 2-р бага	0	0	0	6	5
Улиастай бага	1	0	1	2	2
Хархираа бага	2	1	1	5	5
Ховд	4	4	0	29	23
Хяргас	3	3	0	37	27
Цагаанхайрхан	0	0	0	23	21
Дэвшил	0	0	0	7	6
Таван тэс	0	0	0	7	7

Бүлэг 8 Эрүүл мэнд

Төрөлт, ЭХ, хүүхдийн эндэгдлийн тоо

Үзүүлэлтүүд	хэмжих нэгж	2013 I - XII	2014 I-XII	Зөрүү	$\frac{2014.I - XII}{2013.I - XII} \rightarrow 100\%$
Төрсөн эхийн тоо	тоо	1994	2110	116	105.8
Үүнээс: гэртээ	тоо	17	15	-2	88.2
Амьд төрсөн хүүхэд	тоо	1999	2127	128	106.4
Амьгүй төрсөн хүүхэд	тоо	17	9	-8	52.9
5 хүртэлх насны хүүхдийн эндэгдэл	тоо	40	49	9	122.5
	1000 амьд төрөлтөнд	20.01	23.04	3	115.1
үүнээс: нялхсын эндэгдэл	тоо	34	40	6	117.6
	1000 амьд төрөлтөнд	17.01	18.81	1.8	110.6
Эхийн эндэгдэл	тоо	0	0	0	
	100000 амьд төрөлтөнд	0	0	0.0	
Нийт нас баралт	тоо	409	447	38.0	109.3
	1000 хүнд	5.5	6.0	0.5	109.2
Үүнээс: эмнэлэгт	тоо	78	78	0.0	100.0
	эзлэх хувь	19.1	17.5	-1.6	91.5
	тоо	26	35	9.0	134.6
Хоног болоогүй нас баралт	эзлэх хувь	33.3	44.9	11.5	134.6
	өвчлөл	124	113	-11.0	91.1
Хорт хавдрын	нас баралт	130	132	2.0	101.5
	өвчлөл	881	781	-100.0	88.6
Осол гэмтлийн	нас баралт	45	63	18.0	140.0

ХАЛДВАРТ ӨВЧНИЙ ГАРАЛТ, өвчний нэрээр

Үзүүлэлтүүд	хэмжих нэгж	2013 I - XII	2014 I-XII	Зөрүү	$\frac{2014 \text{ I-XII}}{2013 \text{ I-XII}} \times 100\%$
Нийт халдварт өвчин	тоо	500	506	6	101.2
	10000 хүн амд	67.54	68.4	0.81	101.2
Гепатит	тоо	74	43	-31	58.1
	10000 хүн амд	10.00	5.8	-4.19	58.1
Мэнэн	тоо	0	0	0	
	10000 хүн амд	0	0	0	
Сүрьеэ	тоо	66	62	-4	93.9
	10000 хүн амд	8.92	8.4	-0.54	93.9
Хамуу	тоо	7	0	-7	0.0
	10000 хүн амд	0.95	0.0	-0.95	0.0
Хүйтэн	тоо	100	107	7	107.0
	10000 хүн амд	13.51	14.5	0.94	107.0
Тэмбүү	тоо	97	96	-1	99.0
	10000 хүн амд	13.10	13.0	-0.13	99.0
Бруцеллэз	тоо	13	5	-8	38.5
	10000 хүн амд	1.76	0.7	-1.08	38.6
Мөөгөнцөр	тоо	18	0	-18	0.0
	10000 хүн амд	2.43	0.00	-2.43	0.0
Гахайн хавдар	тоо	40	15	-25	37.5
	10000 хүн амд	5.40	2.0	-3.37	37.6
Трихоманиаз	тоо	33	50	17	151.5
	10000 хүн амд	4.46	6.8	2.29	151.3
Улаанууд	тоо	0	0	0	
	10000 хүн амд	0	0	0	
Суулгалт халдвар	тоо	0	30	30	
	10000 хүн амд	0	4.1	4.05	
Цусан суулга	тоо	4	11	7	275.0
	10000 хүн амд	0.54	1.5	0.95	275.9
Салхинцэцэг	тоо	44	84	40	190.9
	10000 хүн амд	5.94	11.4	5.41	191.1
Гар хөл амын өвчин	тоо	0	0	0	
	10000 хүн амд	0	0	0	
Боом	тоо	3	0	-3	
	10000 хүн амд	0.41	0	-0.41	
Сальмонёллэз	тоо	1	0	-1	
	10000 хүн амд	0.14	0	-0.14	
Ёлом	тоо	0	3	3	
	10000 хүн амд	0	0.4	0.41	
Бусад	тоо	0	0	0	
	1000 хүн амд	0.00	0	0	

НЭГ ХҮРТЭЛХ НАСАНДАА ЭНДСЭН ХҮҮХДИЙН ТОО, сумаар

Сумдын нэр	Нас барсан 1 хүртэлх насны хүүхэд				1000 амьд төрөлтөнд ногдох нялхсын эндэгдэл			
	2011 I-XII	2012 I-XII	2013 I-XII	2014 I-XII	2011 I-XII	2012 I-XII	2013 I-XII	2014 I-XII
Баруунтуруун	0	0	1	1	0.0	0.0	19.6	21.7
Бөхмөрөн	1	1	1	1	52.6	45.5	76.9	100.0
Давст	0	1	0	0	0.0	200.0	0.0	0.0
Завхан	1	1	2	0	43.5	37.0	83.3	0.0
Зүүнговь	0	0	1	0	0.0	0.0	62.5	0.0
Зүүнхангай	0	1	1	0	0.0	38.5	33.3	0.0
Малчин	0	1	0	0	0.0	52.6	0.0	0.0
Наранбулаг	0	1	0	0	0.0	52.6	0.0	0.0
Өлгий	3	0	0	2	103.4	0.0	0.0	167.0
Өмнөговь	3	3	0	1	37.5	36.6	0.0	14.1
Өндөрхангай	1	1	1	0	21.7	16.7	23.8	0.0
Сагил	2	0	0	1	133.3	0.0	0.0	76.9
Тариалан	2	1	5	2	36.4	18.2	131.6	46.5
Түргэн	1	0	0	1	125.0	0.0	0.0	167.0
Тэс	2	0	2	0	35.1	0.0	37.0	0.0
Ховд	3	1	0	1	68.2	33.3	0.0	55.6
Хяргас	1	0	1	0	19.6	0.0	34.5	0.0
Цагаанхайрхан	1	1	3	1	55.6	66.7	272.7	100.0
Улаангом	25	18	16	29	18.2	12.2	10.7	17.1
Дүн	46	31	34	40	23.4	15.2	17.0	18.8

5 ХҮРТЭЛХ НАСАНДАА ЭНДСЭН ХҮҮХДИЙН ТОО, сумаар

Сумдын нэр	Нас барсан 5 хүртэлх насны хүүхэд				1000 амьд төрөлтөнд ногдох эндэгдэл			
	2011 I-XII	2012 I-XII	2013 I-XII	2014 I-XII	2011 I-XII	2012 I-XII	2013 I-XII	2014 I-XII
Баруунтуруун	0	0	1	1	0.0	0.0	19.6	21.7
Бөхмөрөн	2	1	2	1	105.3	45.5	153.8	100.0
Давст	0	1	0	1	0.0	200.0	0.0	142.9
Завхан	1	1	2	0	43.5	37.0	83.3	0.0
Зүүнговь	1	0	2	0	55.6	0.0	125.0	0.0
Зүүнхангай	0	1	1	0	0.0	38.5	33.3	0.0
Малчин	1	1	0	0	32.3	52.6	0.0	0.0
Наранбулаг	1	4	0	1	58.8	210.5	0.0	76.9
Өлгий	3	0	1	2	103.4	0.0	55.6	167.0
Өмнөговь	4	3	0	1	50.0	36.6	0.0	14.1
Өндөрхангай	1	1	1	0	21.7	16.7	23.8	0.0
Сагил	2	2	0	2	133.3	95.2	0.0	153.8
Тариалан	2	1	6	4	36.4	18.2	157.9	93.0
Түргэн	1	1	0	1	125.0	100.0	0.0	167.0
Тэс	3	0	2	2	52.6	0.0	37.0	51.3
Ховд	3	1	0	1	68.2	33.3	0.0	55.6
Хяргас	1	0	1	0	19.6	0.0	34.5	0.0
Цагаанхайрхан	1	1	3	1	55.6	66.7	272.7	100.0
Улаангом	27	21	18	31	19.7	14.2	12.0	18.3
Дүн	54	40	40	49	27.5	19.6	20.0	23.0

ХАЛДВАРТ ӨВЧНӨӨР ӨВЧЛӨГЧДИЙН ТОО, 2014 оны дүн, сумдаар

	Халдварт өвчнөөр өвчлөгчид бүгд	үүнээс					
		Вируст гепатит	Сүрьеэ	Салхинцэ цэг	Гахайн хавдар	Тэмбүү	Трихоман иаз
Баруунтуруун	3	0	2	0	0	1	0
Бөхмөрөн	6	1	2	0	0	0	3
Давст	10	1	0	0	0	3	1
Завхан	15	1	0	7	5	1	1
Зүүнговь	5	0	1	0	0	3	0
Зүүнхангай	5	0	2	0	0	1	0
Малчин	6	0	2	0	0	1	2
Наранбулаг	15	2	3	0	0	1	2
Өлгий	5	0	3	0	0	0	0
Өмнөговь	22	4	1	0	1	8	3
Өндөрхангай	7	1	1	0	0	0	2
Сагил	25	0	1	12	0	6	2
Тариалан	26	2	2	9	0	10	2
Түргэн	32	3	1	19	0	3	1
Тэс	13	1	7	0	0	2	0
Ховд	5	1	1	0	0	2	2
Хяргас	6	0	3	1	0	1	0
Цагаанхайрхан	2	0	0	0	0	1	0
Улаангом	298	26	30	36	9	52	29
Дүн	506	43	62	84	15	96	50

ЭМЧЛҮҮЛСЭН БОЛОН НАС БАРСАН ХҮНИЙ ТОО, 2014 оны дүн, сумаар

	Эмчлүүлсэн хүний тоо			Нас барсан хүний тоо			Үүнээс: эмнэлэгт нас барсан хүний тоо		
	2013 I-XII	2014 I-XII	$\frac{2014.I-XII}{2013.I-XII} \times 100\%$	2013 I-XII	2014 I-XII	$\frac{2014.I-XII}{2013.I-XII} \times 100\%$	2013 I-XII	2014 I-XII	$\frac{2014.I-XII}{2013.I-XII} \times 100\%$
Баруунтуруун	687	659	95.9	15	16	106.7	2	2	100.0
Бөхмөрөн	394	450	114.2	15	9	0.0	3	3	100.0
Давст	298	283	95.0	6	3	0.0	1	0	0.0
Завхан	340	409	120.3	9	9	0.0	2	1	50.0
Зүүнговь	299	328	109.7	11	9	0.0	2	0	0.0
Зүүнхангай	539	498	92.4	19	17	89.5	5	1	20.0
Малчин	484	454	93.8	10	15	0.0	0	3	
Наранбулаг	510	492	96.5	22	26	118.2	4	3	75.0
Өлгий	388	371	95.6	11	19	0.0	5	6	120.0
Өмнөговь	700	678	96.9	22	21	95.5	2	3	150.0
Өндөрхангай	699	680	97.3	20	15	75.0	4	2	50.0
Сагил	364	394	108.2	7	13	185.7	2	4	200.0
Тармалан	543	516	95.0	25	22	0.0	2	0	
Түргэн	270	327	121.1	12	9	75.0	0	1	
Тэс	820	816	99.5	22	28	127.3	3	3	100.0
Ховд	440	366	83.2	17	18	105.9	1	0	
Хяргас	388	281	72.4	15	10	66.7	6	1	16.7
Цагаанхайрхан	452	480	106.2	18	14	0.0	6	1	16.7
Улаангом	11003	11466	104.2	133	174	130.8	28	44	157.1
Дүн	19618	19948	101.7	409	447	109.3	78	78	100.0

Бүлэг 10. Соёл

Хөгжимт драмын театр

Үзүүлэлтүүд	2013 I-XII	2014 I-XII	$\frac{2014.I-XII}{2013.I-XII} \times 100\%$
Тоглолт /тоо/	247	293	118.6
Үзэгчид /мян.хүн/	93.0	95.8	103.0
Орлого /мян.төг/	18002.0	17802.6	98.9

Музей

Үзүүлэлтүүд	2013 I-XII	2014 I-XII	$\frac{2014.I-XII}{2013.I-XII} \times 100\%$
Үзэгчид мян.хүн	4.2	4.4	104.8
Орлого мян.төг	2794.2	2058.0	73.7

Төв номын сан

Үзүүлэлтүүд	2013 I-XII	2014 I-XII	$\frac{2014.I-XII}{2013.I-XII} \times 100\%$
Уншигчид /мян.хүн/	4.0	4.3	107.5
Уншуулсан ном /мян.ш/	38.1	40.1	105.2

Бүлэг 11. Байгаль орчин

ЦАГ УУРЫН ҮЗҮҮЛЭЛТҮҮД, 12 - р сар

Сумын нэр	Агаарын t°				Хөрсний t°				Салхи	Хур тунадас		цас			
	Дундаж	Хамгийн их	Хамгийн бага	30-аас дээш хүйтэрсэн хоногийн тоо	Дундаж	Хамгийн их	Хамгийн бага	40-өөс дээш хүйтэрсэн хоногийн тоо	Хамгийн их хурд	10 м/с -ээс их салхитай хоногийн тоо	хур тунадас, мм	хур тундастай хоногийн тоо	цасны зузаан, см	цасны нягт	цасны бурхэц, баллаар
Баруунтуруун	-25.8	-13.5	-34.3	20	-27.1	-7.8	-38.3	-	6	-	4.0	6	8.0	0.11	10
Бөхмөрөн	-	-	-	-	-	-	-	-	-	-	-	-	-	-	-
Давст	-24.6	-12.5	-37.2	16	-25.0	-10.5	-38.3	-	5	-	2.4	3	5	0.06	10
Завхан	-20.1	-7.3	-29.3	-	-20.1	-3.5	-31.0	-	10	4	0.2	3	-	-	3
Зүүнговь	-28.2	-9.5	-37.5	25	-27.4	-10.2	-42.0	8	5	-	4.4	3	9	0.11	11
Зүүнхангай	-23.5	-8.6	-34.2	19	-28.0	-6.5	-45.0	17	5	-	6.2	2	1	-	10
Малчин	-25.7	-11.2	-35.3	22	-26.3	-5.5	-37.9	-	4	-	1.4	2	7	0.13	10
Наранбулаг	-17.0	-3.9	-26.8	-	-17.0	-2.6	-29.3	-	10	4	0.8	4	-	-	1
Өлгий	-19.5	-1.4	-31.4	4	-20.8	-5.7	-32.3	-	9	1	0.0	0	-	-	-
Өмнөговь	-20.2	-3.1	-32.1	8	-21.2	-1.9	-33.5	-	14	9	0.8	3	-	-	2
Өндөрхангай	-18.8	-7.2	-28.0	-	-22.7	-4.9	-35.8	-	16	4	3.1	4	4	-	9
Сагил	-24.1	-14.2	-35.4	14	-24.8	-9.4	-38.5	-	7	3	1.0	4	3	-	10
Тариалан	-	-	-	-	-	-	-	-	-	-	-	-	-	-	-
Түргэн	-22.9	-7.5	-31.0	5	-25.2	-8.5	-35.6	-	10	1	2.4	2	8	0.08	10
Тэс	-27.5	-13.8	-39.5	18	-26.0	-8.5	-39.5	1	5	-	1.0	4	3	-	10
Ховд	-19.5	-6.4	-29.4	-	-20.7	-7.8	-31.0	-	3	-	0	0	-	-	-
Хяргас	-23.2	-16.9	-29.1	-	-25.6	-15.0	-37.6	-	5	-	6.6	4	11	0.16	10
Цагаанхайрхан	-19.7	-7.9	-27.5	-	-21.4	-7.5	-32.0	-	12	5	2.3	1	1	-	5
Улаангом	-24.0	-7.6	-38.4	19	-23.2	-5.1	-39.9	4	5	-	1.8	12	5	0.19	10

АГААР ДАХЬ БОХИРДУУЛАГЧ БОДИСЫН АГУУЛАМЖ, жил бүрийн эцсийн байдлаар

Д/д	Он сар	Үзүүлэлт	Сарын дундаж /мг/м ³ /	Хамгийн их /мг/м ³ /	ХА-с давсан хувь	Хэмжилтийн тоо /хоногоор/
1	2014 оны 12-р сар	Хүхэрлэг хий- SO ₂	0.010	0.058	-	69
2		Азотын давхар исэл -NO ₂	0.039	0.083	-	69
3		Нүүрстөрөгчийн дутуу исэл -CO ₂	1.83	3.30	-	69
1	2013 оны 12-р сар	Хүхэрлэг хий- SO ₂	0.004	0.016	-	66
2		Азотын давхар исэл -NO ₂	0.034	0.082	-	66
3		Нүүрстөрөгчийн дутуу исэл -CO ₂	0.78	1.98	-	66

Бүлэг 12. Гэмт хэрэг, шүүх

БҮРТГЭГДСЭН ГЭМТ ХЭРГИЙН ТОО

хэргийн төрөл	2013 I - XII сар	2014 I - XII сар	хувь
Бүртгэгдсэн хэрэг бүгд	334	361	108.1
Гэмт хэргийн илрүүлэлтийн хувь	45.5	74.2	163.1
Үндэсний аюулгүй байдлын эсрэг гэмт хэрэг	9	12	133.3
Хүний амь бие, эрүүл мэндийн эсрэг гэмт хэрэг	115	144	125.2
Үүнээс: Хүнийг санаатай алах	2	3	150.0
Бусдыг болгоомжгүй алах			
Бусдыг амиа хорлоход хүргэх	1	1	100.0
Бусдын бие, махбодид гэмтэл учруулах	112	140	125.0
Хүний эрх, эрх чөлөө, алдар хүнд, нэр төрийн эсрэг			
Хүүхэд гэр бүл, нийгмийн ёс суртахууны эсрэг гэмт хэрэг	6	3	50.0
үүнээс: хүчиндэх	5	2	40.0
Иргэдийн улс төрийн болон бусад эрх чөлөө эсрэг гэмт хэрэг		1	
Өмчлөх эрхийн эсрэг гэмт хэрэг	141	143	101.4
Нийт хулгайн гэмт хэрэг	119	104	87.4
Үүнээс: Иргэдийн өмчийн хулгай	45	44	97.8
Малын хулгай	72	57	79.2
Тээврийн хэрэгслийн хулгай	1	2	200.0
Бусад хулгайн хэрэг	1	1	100.0
Булаалт	2	2	100.0
Дээрэм	4	2	50.0
Залилан	7	15	214.3
Завших, үрэгдүүлэх	4	8	200.0
Бусад	4	12	300.0
Аж ахуйн нэгжийн эсрэг гэмт хэрэг	0	2	
Үүнээс: Эд зүйлс хууль бусаар хил нэвтрүүлэх	0	1	
Нийгмийн аюулгүй байдлын эсрэг гэмт хэрэг	11	12	109.1
Үүнээс: Танхай	11	11	100.0
Хүн амын эрүүл мэндийн эсрэг гэмт хэрэг	4	2	50.0
Байгаль хамгаалах журмын эсрэг гэмт хэрэг	14	11	78.6
Үүнээс: Ойн тухай хууль тогтоомж зөрчих	13	10	76.9
Ан агнуурын тухай хууль тогтоомж зөрчих	1	1	100.0
Тээврийн хэрэгслийн ХАБ, ашиглалтын журмын эсрэг	26	22	84.6
Захиргааны журмын эсрэг гэмт хэрэг	2	7	350.0
Шүүн таслах ажиллагааны эсрэг гэмт хэрэг	1	1	100.0
Албан тушаалын гэмт хэрэг	2	0	
Цэргийн албаны эсрэг гэмт	3	1	33.3
Компьютерийн мэдээллийн аюулгүй байдлын эсрэг			
Гэр бүлийн хүчирхийллийн улмаас гарсан гэмт хэрэг	5	31	620.0
Бусад			
Гэмт хэрэгт холбогдсон сэжигтэн, яллагдагчид	321	373	116.2
Үүнээс: Эмэгтэй	23	35	152.2
18 хүртэл насны хүүхэд	11	18	163.6
Төрийн албан хаагч			
Хохирогч иргэн, байгууллага	332	380	114.5
Иргэд байгууллагад учруулсан хохирол, сая.төг	571.2	730.8	127.9
Хохирол нөхөн төлөлт /сая.төг/	358.5	527.6	147.2
Хохирол нөхөн төлөлтийн хувь	62.8	72.2	115.0
Битүүмжилсэн хөрөнгө сая.төг	238.2	518.0	217.5
Гэмт хэргийн үйлдэгдсэн хэлбэр: Бүлэглэсэн	33	35	106.1
- согтуугаар	101	113	111.9
- гудамж, талбайд	35	32	91.4
гэр орон сууцанд	80	107	133.8
аймгийн төвд үйлдэгдсэн гэмт хэрэг	167	193	115.6
Шүүхээр таслуулсан гэмт хэрэг	91	113	124.2
ял шийтгүүлсэн хүний тоо	153	147	96.1

Бүртгэгдсэн гэмт хэргийн тоо, сумдаар

Сумууд	2013 I - XII бүх хэрэг	2014 I - XII бүх хэрэг	Гарсан хэргийн гол өнгө														
			Хүн амь	бусдыг амиа хорлоход хүргэх	Хүчин	Дээрэм	Танхай	И.Э.Ч.М.Э эсрэг	Бүх өмчийн хулгай	Иргэдийн өмчийн хулгай	Малын хулгай	Бусад хулгай	Булаалт	Запиан	Бусад		
Баруунтуруун	6	10	1							2		2				2	5
Бөхмөрөн	7	6							1	1		1					4
Давст	10	11						2	1	2		2					6
Завхан	8	6							3								2
Зүүнговь	3	9						1	2	3		3				1	3
Зүүнхангай	5	7							1	3		3					3
Малчин	10	10						1	3	2	1	1					4
Наранбулаг	16	17							8	2		2					7
Өлгий	3	6							3	2		2					1
Өмнөговь	16	4							2	2	1	1					
Өндөрхангай	16	7							3	4	1	3					
Сагил	8	17	2					1	7	4	4	4					3
Тариалан	15	15		1					8	2	1	1			1		3
Түргэн	5	9								7	1	6					2
Тэс	18	11							5	5	2	3					1
Ховд	6	4							1	1	1						2
Хяргас	8	3							1	2		2					
Цагаанхайрхан	7	16							5	9	5	4					2
Улаангом	167	193			2	2	6	86	51	31	17	3	2	11			33
Бусад газар		0															
Дүн	334	361	3	1	2	2	11	140	104	44	57	3	2	15			81

Бүлэг 14. Мөнгө, банк

БАНКНЫ КАССЫН ОРЛОГО, ЗАРЛАГА, ЗЭЭЛ, ХАДГАЛАМЖ,

(сая төгрөг)

Үзүүлэлт	2013 1-12 сар	2014 1-12 сар	$\frac{2014.1 - XII}{2013.1 - XII} * 100\%$
Банкны зузаатгалаар авсан	45686.7	37088.5	81.2
Кассын орлого	414216.8	465026.4	112.3
Банкинд эргүүлэн татсан	32101.5	29885.6	93.1
Кассын зарлага	378005.8	435722.6	115.3
Зээлийн өрийн үлдэгдэл	130894.5	169424.1	129.4
Үүнээс хугацаа хэтэрсэн	275.6	1332.2	483.3
Найдваргүй зээл	117.3	364.8	311.1
Хадгаламжийн үлдэгдэл	52035.0	60996.5	117.2

ХУГАЦАА ХЭТЭРСЭН ЗЭЭЛ, ТҮҮНИЙ ХУВЬ,

Арилжааны банкуудаар, сая төгрөг

Банкны нэр	Нийт зээлэнд эзлэх хувь			
	2013 1-12 сар	2014 1-12 сар	2013 1-12 сар	2014 1-12 сар
ХААН банк	122.4	294.0	0.09	0.17
Капитал банк	41.3	443.4	-	0.26
Хас банк	106.0	508.6	0.08	0.30
Төрийн банк	5.9	86.2	0.00	0.05
Голомт банк	-	-	-	-
ДҮН	275.6	1332.2	0.21	0.79

АЖ АХУЙН НЭГЖ, ИРГЭДЭД ОЛГОСОН ЗЭЭЛИЙН ӨРИЙН ҮЛДЭГДЭЛ /Арилжааны банкуудаар, сая төгрөг/

Банкны нэр	2011 I-XII сар	2012 I-XII сар	2013 1-XII сар	2014 1-XII сар
Хас банк	12442.3	14528.3	24919.3	32195.7
Голомт банк	-	298.6	4365.6	7649.6
ХААН банк	45128.2	53243.4	75711.3	98349.5
Төрийн банк	6775.6	12139.2	24125.9	29533.9
Капитал банк	83.4	1178.3	1772.5	1695.4
Дүн	64429.5	81387.8	130894.5	169424.1

ЗЭЭЛИЙН БҮТЭЭГДЭХҮҮН БАНКУУДААР 2014 оны 1-12 сар

Д/д	Мэдээ	ХААН							
1	Төгрөгийн хадгаламжийн жилийн дундаж хүү /хувиар/	11.70							
2	Төгрөгийн зээлийн жилийн дундаж хүү /хувиар/	18.12							
Зээлийн бүтээгдэхүүн		Олгосон зээл /өссөн дүнгээр, сая.төг/				Зээлийн өрийн үлдэгдэл, сая.төг			
		2013 1-12 р сар		2014 1-12 сар		2013 1-12 сар		2014 1 - 12 сар	
		Зээлд/тоо	Дүн	Зээлд/тоо	Дүн	Зээлд/тоо	Дүн	Зээлд/тоо	Дүн
1	Лизингийн зээл	3404	2,842.0	2939	2,772.6	2980	1,794.7	2802	1,931.0
2	Хадгаламж барьцаалсан зээл	7692	10,187.2	1228	13,177.7	2959	3,465.7	3743	4,895.1
3	Цалингийн зээл	7725	21,465.5	1258	19,132.3	3888	23,143.1	4099	27,944.7
4	Тэтгэврийн зээл	19238	6,691.0	655	8,404.4	2960	5,571.7	3590	7,913.5
5	Малчны зээл	4966	9,812.1	890	14,704.3	3024	5,414.9	3687	9,022.1
6	Хэрэглээний зээл	1335	3,601.1	399	4,094.8	1138	3,175.0	1192	3,958.1
7	Төслийн зээл	156	490.9	0	178.0	154	481.8	-	-
8	Хөрөнгө оруулалтын зээл	41	1,521.5	0	1,286.4	79	1,902.5	77	2,566.3
9	Орон сууц, хашаа байшингийн зээл	329	10,162.0	1025	5,804.6	506	12,148.2	608	15,310.7
10	ХАА-н зээл	88	141.1	0	38.0	57	76.9	5	9.1
11	Бизнэсийн зээл /Бизнесийн, Ченжийн, Зээлийн шугам, Бөөний, бичил бизнесийн зээл/	1164	22,348.3	1224	27,212.8	1252	18,536.6	1455	24,799.0
12	Үнэт зүйл барьцаалсан зээл								
13	Картын зээл								
14	Бүлгийн зээл								
15	Бусад								
16	Нийт дүн	46138	89262.7	9618	96805.9	18997	75711.3	21258	98349.5
16	1 ам.доллар / төгрөгөөр /	1885.6							

ЗЭЭЛИЙН БҮТЭЭГДЭХҮҮН БАНКУУДААР 2014 оны 1-12 сар

Д/д	Мэдээ	КАПИТАЛ							
1	Төгрөгийн хадгаламжийн жилийн дундаж хүү /хувиар/	11.85							
2	Төгрөгийн зээлийн жилийн дундаж хүү /хувиар/	27.60							
Зээлийн бүтээгдэхүүн		Олгосон зээл /өссөн дүнгээр, сая.төг/				Зээлийн өрийн үлдэгдэл, сая.төг			
		2013 1-12 р сар		2014 1-12 сар		2013 1-12 р сар		2014 1-12 сар	
		Зээлд/тоо	Дүн	Зээлд/тоо	Дүн	Зээлд/тоо	Дүн	Зээлд/тоо	Дүн
1	Лизингийн зээл	25	19.1	5	4.3	58	20.9	19	9.7
2	Хадгаламж барьцаалсан зээл	52	140.0	38	51.7	10	20.1	8	17.6
3	Цалингийн зээл	75	279.4	38	170.9	53	206.9	38	184.2
4	Тэтгэврийн зээл	323	586.1	347	1268.9	151	497.8	180	587.6
5	Малчны зээл								
6	Хэрэглээний зээл	92	384.8	19	92.2	90	313.2	58	230.9
7	Төслийн зээл								
8	Хөрөнгө оруулалтын зээл								
9	Орон сууц, хашаа байшингийн зээл	3	115.4			7	156.6	8	158.9
10	ХАА-н зээл								
11	Бизнэсийн зээл /Бизнесийн, Ченжийн, Зээлийн шугам, Бөөний, бичил бизнесийн зээл/	59	595.3	22	225.6	64	557.1	58	506.5
12	Үнэт зүйл барьцаалсан зээл								
13	Картын зээл								
14	Бүлгийн зээл								
15	Бусад								
16	Нийт дүн	629	2120.0	469	1813.7	433	1772.5	369	1695.4
16	1 ам.доллар / төгрөгөөр /	1885.60							

ЗЭЭЛИЙН БҮТЭЭГДЭХҮҮН БАНКУУДААР 2014 оны 1-12 сар

Д/д	Мэдээ	ХАС							
1	Төгрөгийн хадгаламжийн жилийн дундаж хүү /хувиар/	12.80							
2	Төгрөгийн зээлийн жилийн дундаж хүү /хувиар/	19.96							
	Зээлийн бүтээгдэхүүн	Олгосон зээл /өссөн дүнгээр, сая.төг/				Зээлийн өрийн үлдэгдэл, сая.төг			
		2013 1-12 р сар		2014 1-12 сар		2013 1-12 р сар		2014 1-12 сар	
		Зээлд/тоо	Дүн	Зээлд/тоо	Дүн	Зээлд/тоо	Дүн	Зээлд/тоо	Дүн
1	Лизингийн зээл	603	570.3	587	700.2	657	422.8	639	527.1
2	Хадгаламж барьцаалсан зээл	1717	2075.9	2287	2544.0	591	642.5	874	985.1
3	Цалингийн зээл	270	1250.6	306	1112.1	179	655.9	187	650.5
4	Тэтгэврийн зээл	66	176.2	107	436.8	27	60.2	31	93.1
5	Малчны зээл								
6	Хэрэглээний зээл	462	1087.6	549	1329.5	375	676.7	490	1022.9
7	Төслийн зээл	7	590.0	10	1240.0	78	1533.2	53	2499.3
8	Хөрөнгө оруулалтын зээл								
9	Орон сууц, хашаа байшингийн зээл	184	5372.4	188	7435.5	282	6612.9	329	8726.0
10	ХАА-н зээл								
11	Бизнесийн зээл /Бизнесийн, Ченжийн, Зээлийн шугам, Бөөний, бичил бизнесийн зээл/	1132	16867.0	1047	10391.4	992	14020.8	1111	17445.1
12	Үнэт зүйл барьцаалсан зээл								
13	Картын зээл	107	151.6	108	156.5	131	174.0	112	167.5
14	Бүлгийн зээл								
15	Бусад	45	249.0	30	147.5	22	120.3	19	79.1
16	Нийт дүн	4593	28390.7	5219	25493.5	3334	24919.3	3845	32195.7
16	1 ам.доллар / төгрөгөөр /	1896.00							

ЗЭЭЛИЙН БҮТЭЭГДЭХҮҮН БАНКУУДААР 2014 оны 1-12 сар

Д/д	Мэдээ	ТӨРИЙН							
1	Төгрөгийн хадгаламжийн жилийн дундаж хүү /хувиар/	14.18							
2	Төгрөгийн зээлийн жилийн дундаж хүү /хувиар/	18.53							
	Зээлийн бүтээгдэхүүн	Олгосон зээл /өссөн дүнгээр, сая.төг/				Зээлийн өрийн үлдэгдэл, сая.төг			
		2013 1-12 р сар		2014 1-12 сар		2013 1- 12 р сар		2014 1-12 сар	
		Зээлд/тоо	Дүн	Зээлд/тоо	Дүн	Зээлд/тоо	Дүн	Зээлд/тоо	Дүн
1	Лизингийн зээл	1500	1151.3	747	722.3	1243	718.1	990	555.9
2	Хадгаламж барьцаалсан зээл	4290	4224.4	7491	6010.1	1364	1188.9	2493	1839.6
3	Цалингийн зээл	3192	12699.5	3336	10085.5	1645	10825.3	1746	12829.3
4	Тэтгэврийн зээл	9792	5355.4	14199	7432.4	2124	2955.3	2580	4437.0
5	Малчны зээл	1549	3402.1	1744	4793.5	975	1913.4	1072	2712.2
6	Хэрэглээний зээл	245	133.3	555	56.0	20	33.2	8	12.9
7	Төслийн зээл			196	607.5	4	300.5	197	739.3
8	Хөрөнгө оруулалтын зээл	30	1155.9	19	619.4	30	907.4	39	937.3
9	Орон сууц, хашаа байшингийн зээл	37	1738.3	40	1742.6	87	2618.3	98	3365.8
10	ХАА-н зээл			1	4.0			1	2.1
11	Бизнесийн зээл /Бизнесийн, Ченжийн, Зээлийн шугам, Бөөний, бичил бизнесийн зээл/	239	1152.8	190	814.8	189	737.2	212	709.6
12	Үнэт зүйл барьцаалсан зээл								
13	Картын зээл	3	0.6	1183	83.4	1	0.3	50	8.7
14	Бүлгийн зээл								
15	Бусад	149	2515.8	85	1394.0	143	1927.9	106	1384.4
16	Нийт дүн	21026	33529.5	29786	34365.7	7825	24125.9	9592	29533.9
16	1 ам.доллар / төгрөгөөр /	1885.6							

ЗЭЭЛИЙН БҮТЭЭГДЭХҮҮН БАНКУУДААР 2014 оны 1-12 сар

д/д	Мэдээ	ГОЛОМТ							
1	Төгрөгийн хадгаламжийн жилийн дундаж хүү /хувиар/	12.95							
2	Төгрөгийн зээлийн жилийн дундаж хүү /хувиар/	23.85							
Зээлийн бүтээгдэхүүн		Олгосон зээл /өссөн дүнгээр, сая.төг/				Зээлийн өрийн үлдэгдэл, сая.төг			
		2013 1-12 р сар		2014 1-12 сар		2013 1-12 р сар		2014 1-12 сар	
		Зээлд/тоо	Дүн	Зээлд/тоо	Дүн	Зээлд/тоо	Дүн	Зээлд/тоо	Дүн
1	Лизингийн зээл	7	6.5	2	2.2	5	2.0	3	1.2
2	Хадгаламж барьцаалсан зээл	20	73.3	52	482.6	2	37.1	8	242.9
3	Цалингийн зээл	134	790.8	135	709.8	96	608.1	121	626.8
4	Тэтгэврийн зээл								
5	Малчны зээл								
6	Хэрэглээний зээл								
7	Төслийн зээл	1	30.0	2	750.0	1	29.4	3	756.6
8	Хөрөнгө оруулалтын зээл	5	421.0	3	380.0	3	331.8	5	417.9
9	Орон сууц, хашаа байшингийн зээл	65	2986.1	59	2500.6	68	3010.5	128	5504.2
10	ХАА-н зээл								
11	Бизнесийн зээл /Бизнесийн, Ченжийн, Зээлийн шугам, Бөөний, бичил бизнесийн зээл/	2	450.0	9	156.0	1	346.8	6	100.0
12	Үнэт зүйл барьцаалсан зээл								
13	Картын зээл								
14	Бүлгийн зээл								
15	Бусад								
16	Нийт дүн	234	4757.6	262	4981.1	176	4365.6	274	7649.6
16	1 ам.доллар / төгрөгөөр /	1900							

ЗЭЭЛИЙН БҮТЭЭГДЭХҮҮН БАНКУУДААР 2014 оны 1-12 сар

д/д	Мэдээ	НИЙТ							
1	Төгрөгийн хадгаламжийн жилийн дундаж хүү /хувиар/	-							
2	Төгрөгийн зээлийн жилийн дундаж хүү /хувиар/	-							
Зээлийн бүтээгдэхүүн		Олгосон зээл /өссөн дүнгээр, сая.төг/				Зээлийн өрийн үлдэгдэл, сая.төг			
		2013 1-12 сар		2014 1-12 сар		2013 1-12 сар		2014 1-12 сар	
		Зээлд/тоо	Дүн	Зээлд/тоо	Дүн	Зээлд/тоо	Дүн	Зээлд/тоо	Дүн
1	Лизингийн зээл	5539	4589	4280	4202	4943	2959	4453	3025
2	Хадгаламж барьцаалсан зээл	13771	16701	11096	22266	4926	5354	7126	7980
3	Цалингийн зээл	11396	36486	5073	31211	5861	35439	6191	42236
4	Тэтгэврийн зээл	29419	12809	15308	17543	5262	9085	6381	13031
5	Малчны зээл	6515	13214	2634	19498	3999	7328	4759	11734
6	Хэрэглээний зээл	2134	5207	1522	5573	1623	4198	1748	5225
7	Төслийн зээл	164	1111	208	2776	237	2345	253	3995
8	Хөрөнгө оруулалтын зээл	76	3098	22	2286	112	3142	121	3922
9	Орон сууц, хашаа байшингийн зээл	618	20374	1312	17483	950	24547	1171	33065
10	ХАА-н зээл	88	141	1	42	57	77	6	11
11	Бизнесийн зээл /Бизнесийн, Ченжийн, Зээлийн шугам, Бөөний, бичил бизнесийн зээл/	2596	41413	2492	38801	2498	34199	2842	43560
12	Үнэт зүйл барьцаалсан зээл	0	0	0	0	0	0	0	0
13	Картын зээл	110	152	1291	240	132	174	162	176
14	Бүлгийн зээл	0	0	0	0	0	0	0	0
15	Бусад	194	2765	115	1542	165	2048	125	1463
16	Нийт дүн	72620	158060.5	45354	163460.0	30765	130894.5	35338	169424.1
16	1 ам.доллар / төгрөгөөр /								

Бүлэг 15. Төрийн санхүү

АЙМГИЙН НЭГДСЭН ТӨСВИЙН ОРЛОГО, оны үнээр, сая төгрөг

	2013 он I- XII сар	2014 он I - XII сар		Харьцуулсан хувь	
		Төлөвлө гөө	Гүйцэт гэл	2014 I- XII / 2013 I- XII	ТБ %
ОРОН НУТГИЙН ТӨСВИЙН ОРЛОГО					
БА ТУСЛАМЖИЙН ДҮН	17356.9	17232.5	17702.1	102.0	102.7
А. УРСГАЛ ОРЛОГО	6630.1	6679.1	7171.5	108.2	107.4
1. Татварын орлого	5917.7	6238.6	6654.1	112.4	106.7
1.1 Орлогын албан татвар	4761.4	5165.6	5360.1	112.6	103.8
а. Хувиараа аж ахуй эрхлэгчдийн					
б. Хөрөнгө борлуулсны орлого	116.6				-
в. Орлого тодорхойлох боломжгүй иргэний	15.7	18.5	23.2	147.8	125.4
г. Цалингийн ашиг	4253.9	4661.1	4704.2	110.6	100.9
д. Үйл ажиллагааны орлого	375.2	486.0	632.7	168.6	130.2
1.2. Өмчийн татвар	377.6	483.3	523.1	138.5	108.2
ҮХЭХөрөнгийн, бууны татвар	158.6	268.3	304.6	192.1	113.5
авто өөрөө явагч хэрэгслэлийн	219.0	215.0	218.5	99.8	101.6
1.4. Бусад татвар	778.7	589.7	770.9	99.0	130.7
а. Улсын тэмдэгийн хураамж	188.0	221.3	267.3	142.2	120.8
б. Газрын төлбөр	109.9	95.0	116.8	106.3	122.9
в. Ойгоос хэрэглээний мод, түлээ ашигласны төлбөр	125.4	62.5	77.4	61.7	123.8
г. Хайгуулын болон ашиглалтын лицензийн төлбөр	-	0.0	0.0		
д. Ашигт малтмалын нөөцийн төлбөр	-	0.0	0.0		
е. Агнуурын нөөц ашигласны төлбөр	116.9	146.9	231.9	198.4	157.9
ё. Түгээмэл тархацтай а/м бусад нөөц ашигласны төлбөр	108.3	36.0	39.7	36.7	110.3
ж. Рашаан ус ашигласны төлбөр	19.7	20.0	28.7	145.7	143.5
Хог хаягдлын үйлчилгээний хураамж	7.2	8.0	9.1	126.4	113.8
хөрөнгө борлуулсны орлого	103.3	-	-		
и. Алтны үнийн өсөлтийн албан татвар					
2. Татварын бус орлого	712.4	440.5	517.4	72.6	117.5
а. Хувьцааны ноогдол ашиг	-	-	-		
б. Хүү торгуулийн орлого	146.0	79.2	81.2	55.6	102.5
в. Төсөвт газрын өөрийн орлого					
г. Нэр заагдаагүй орлого	566.4	361.3	436.2	77.0	120.7

АЙМГИЙН НЭГДСЭН ТӨСВИЙН ОРЛОГО, оны үнээр, сая төгрөг

	2013 он I-XII сар	2014 он I - XII сар		Харьцуулсан хувь	
		Төлөвлө гөө	Гүйцэт гэл	2014 I- XII / 2013 I- XII	ТБ %
Б. ХӨРӨНГИЙН ОРЛОГО	0.0	0.0	0.0		
хөрөнгө худалдсаны орлого	0	-	-		
В. ТУСЛАМЖИЙН ОРЛОГО	10726.8	10553.4	10530.6	98.2	99.8
а. НӨАТ-ын шилжүүлэг	-	-	-		
б. Улсын төсвийн санхүүгийн дэмжлэг	10726.8	10553.4	10530.6	98.2	99.8
Улсын төсвийн санхүүжилт					
Тусгай зориулалтын шилжүүлэгээс санхүүжих	32418.2	36679.3	36679.3	113.1	100.0

УЛСЫН ТӨВЛӨРСӨН ТӨСӨВТ ТӨВЛӨРҮҮЛЭХ ОРЛОГЫН
ТӨЛӨВЛӨГӨӨНИЙ БИЕЛЭЛТ, оны үнээр, сая төг

	2013 он I-XII сар	2014 он I - XII сар		Харьцуулсан хувь	
		Төлөвлө гөө	Гүйцэт гэл	2014 I- XII / 2013 I- XII	ТБ %
БҮГД ДҮН	3580.1	2840.1	2528.9	70.6	89.0
ААНБ-ын орлогын а/татвар	335.3	523.1	321.1	95.8	61.4
нэмэгдсэн өртгийн татвар	2189.1	1500.0	1760.9	80.4	117.4
онцгой албан татвар	903.9	690.0	308.6	34.1	44.7
хувьцааны ноогдол а/татвар	0.0		0.0		
Ашигт малтмалын нөөц ашигласны төлбөр	99.7	100.0	105.4	105.7	105.4
Агаарын бохирдлын төлбөр	52.1	27.0	32.9	63.1	121.9

АЙМГИЙН ТӨСВИЙН ОРЛОГО, сая төгрөг

	2013 он I-XII сар	2014 он I - XII сар		Харьцуулсан хувь	
		Төлөвлө гөө	Гүйцэт гэл	2014 I- XII / 2013 I- XII	ТБ %
Аймгийн төсвийн орлого	10210.2	9519.2	9700.4	95.0	101.9
Улсын төвлөрсөн төсөвт	3580.1	2840.1	2528.9	70.6	89.0
Аймгийн төсөвт	6630.1	6679.1	7171.5	108.2	107.4

УЛС, ОРОН НУТГИЙН ТӨСВИЙН ЗАРЛАГА, оны үнээр

(сая төгрөг)

Зарлагын төрөл	2013 оны I- XII сар	2014 оны I- XII сар			2014 I- XII / 2013 I- XII	Дүнд эзлэх хувь, %	
		Төлөв лөгөө	Гүйцэтг эл	ТБ %		2013 I- XII сар	2014 I- XII сар
БҮХ ЗАРЛАГЫН ДҮН	49424.1	62977.1	62574.1	99.4	126.6	100.0	100.0
Цалин хөлс	26390.3	28832.6	28831.7	100.0	109.3	53.4	46.1
НДШ	2894.8	3172.7	3172.0	100.0	109.6	5.9	5.1
Бусад зардал	10868.3	12012.7	12028.8	100.1	110.7	22.0	19.2
Урсгал шилжүүлэг	9212.8	3193.0	3335.7	104.5	36.2	18.6	5.3
Хөрөнгө оруулалт	57.8	8837.0	8282.5	93.7	14329.6	0.1	13.2
Нийгмийн халамж үйлчилгээ		6929.1	6923.4	99.9		0.0	11.1
Махны нөөц	0.0	0.0	0.0		0.0	0.0	0.0
Замын сан	0.0	0.0	0.0			0.0	0.0
Халамжийн сан	0.0	0.0	0.0			0.0	0.0
Их засвар	-	0	0			0.0	0.0
Төсөвт Өглөг	46.3	-	109.0	235.4	235.4	0.1	0.2
байгуу-ын Авлага	75.8		69.6	91.8	91.8	0.2	0.1
Орон нутаг	16811.8	25836.5	25782.6	99.8	153.4	34.0	41.2
Боловсрол, соёл	25670.6	31555.6	31299.9	99.2	121.9	51.9	50.0
Соёл спорт						0.0	
Эрүүл мэнд, спорт	4354.2	5214.5	5154.6	98.9	118.4	8.8	8.2
Соёл спорт, аялал жуулчлал	2245.3				0.0	4.5	0.0
Барилга, хот байгуулалт	232.4	249.3	229.0	91.9	98.5	0.5	0.4
Хүн амын хөгжил, нийгмийн хамгаалал	109.8	121.3	108.0	73.0	98.4	0.2	0.2
Бусад							

ТӨСӨВТ БАЙГУУЛЛАГЫН ӨГЛӨГ, 12 - р сарын эцэст
 \ нэр төрлөөр, сая төгрөг \

Нэр төрөл	Эхний үлдэгдэл	Эцсийн үлдэгдэл	Өсөлт, бууралт хувиар
Нийт өглөг	531.3	109.0	-79.5
Цалин хөлс	65.1		
НДШ			
ЭМДШ	16.0		
Гэрэл цахилгаан	6.2		
Түлш, халаалт	70.1		
Цэвэр бохир ус	2.7		
Бичиг хэрэг	4.3		
Тээвэр, шатахуун	56.7		
БҮТЭЗ	6.0		
Шуудан холбоо	6.0		
Албан томилолт	29.1	0.1	-99.7
Хоол	88.0	3.2	-96.4
Эм бэлдмэл, эмнэлэгийн хэрэгсэл	10.1		
Бусад зардал	22.5	0.1	-99.6
Урсгал засвар	116.7		
Байрны түрээс	31.8		
мэдээлэл сурталчилгааны зардал		0.2	
Нэг удаагийн тэтгэмж, шагнал, урамшуулал		0.2	
Орон нутгийн хөрөнгө оруулалт, их засвар		105.2	
Авлага	80.1	69.6	-13.1

Бүлэг 16. Гадаад худалдаа

Гол нэр төрөл	2013 1 - 12 сар		2014 1 - 12 сар		$\frac{2014.I - XII}{2013.I - XII} * 100\%$
	Тоо хэмжээ	үнийн дүн /мян.ам доллар /	Тоо хэмжээ	үнийн дүн /мян.ам доллар /	
Нийт экспорт /үнийн дүн, мян.ам дол/	-	27.4	-	25.6	93.6
Үхрийн мах /тн/					
Адууны мах /тн/					
Монгол гэр ш	21	19.18	25	25.28	131.8
Чулуулгын дээж /тн/	0.58	6.82	0.3	0.36	5.3
Эсгий /м2/	178.8	1.36			0.0
Нийт импорт /үнийн дүн, мян.ам дол/	-	31360.1	-	30407.5	97.0
Авто бензин /тн/	11324.1	14036.37	12433.7	13809.0	109.8
Дизель түлш /тн/	7829.2	10279.09	8151	9165.6	104.1
Цахилгаан /мян.квт.цаг/	75916.5	4198.85	99426.9	5137.2	131.0
Чацарганы жүүс /мян.л/	316.8	992.95	88	302.1	27.8
Битум /тн/	453.5	276.68	686.7	415.0	151.4
Торх ба төмөр гангаар хийсэн нөөцлүүр /ш/	2	276.39			0.0
Мебель тавилга	2253	227.13	1409	137.8	62.5
Гурил /тн/	630	191.49	560.6	155.8	89.0
Банз /м3/	903.6	183.85	2457.4	419.5	272.0
Хивэг /тн/	937	119.89	1679.2	172.7	179.2
Улаанбуудай / тн /	677.7	119.72	125	50.5	18.4
Овьёос /тн/	582	103.41	1065.3	163.5	183.0
Жимс, Жимсгэнэ /тн/	73	88.21	70	94.2	95.9
Жигнэмэг /тн/	25.3	61.42	1.5	3.2	5.9
Хөц будаа /тн/	112	48.64	132	38.3	117.9
Чихэр /тн/	7.3	26.91	4.5	11.0	61.6
Хүнсний ногоо / тн /	58.4	26.85	56.6	28.5	96.9
Өйб, ббááááááá /ө/	102	17.12	208	35.7	203.9
Мод хөрөөдөх машин /ш/	3	15.89	5	20.3	166.7
Өндөг /ш/	174	15.27	82.8	9.9	47.6
Палк /м3/	80	13.21			0.0
Аяга, шаазан /мян.ш/	23.1	12.71			0.0
Ундаа, Жүүс /мян.л/	15.1	11.1	1.8	2.1	11.9
Гоймон /тн/	6.5	4.88	3.9	2.7	60.0
Хавтан, таазны /мян.ө/	3.9	4.06			0.0
Иогурт /тн/	1.3	3.48			0.0
Ачааны авто, машин, чиргүүл /тоо/	3	2.65	8	25.5	266.7
Хиам /тн/	0.5	1.61	0.04	0.1	8.0
Цай /кг/	0.3	0.26			0.0
Суулгац, алимны /ш/			1198	9.9	
Суулгац, интоорын /ш/			2403	4.9	
Суулгац, чацарганы /ш/			2386	1.7	
Суулгац, үхэр нүд /ш/			750	1.5	
Суулгац, улаалзганы /ш/			750	1.5	
Талх, талхан бүтээгдэхүүн /тн/			0.3	0.2	
Хүрээ, Холбогч, цонхны /ш/			1.8	3.8	
Түгжээ, цонхны /ш/			55	0.04	
Тавцан, цонхны /ш/			107	1.3	
Сонгины үр /тн/			0.4	0.8	
Автомашин, тусгай зориулалтын /ш/			1	30.8	
Автомашин, суудлын /ш/			5	30.5	
Ус шүүх цэвэрлэх төхөөрөмж /ш/			6	108.0	
Мотоцикль /ш/			1	0.2	
Хаалга, модон /ш/			36	0.6	
Хаалга, Төмөр /ш/			16	2.3	
Цаа буга			4	9.5	
Кэтчуп			0.12	0.1	

Бүлэг 17. Үнэ

УВС ЛОН МОНН НОСММОНООНН ОООНН ОООНН

2014 ОООН 12 ОООН

	2014-12 / 2010-12 *100			2014-12 / 2013-12 *100			2014-12 / 2014-11 *100		
	2014-12	2010-12		2014-12	2013-12		2014-12	2014-11	
ЕРӨНХИЙ ИНДЕКС	155.0	115.2	101.1						
01. ХҮНСНИЙ БАРАА, СОГТУУРУУЛАХ БУС УНДАА	153.9	114.8	100.6						
01.1 ХҮНСНИЙ БАРАА	151.8	114.3	100.7						
01.1.1 ТАЛХ, ГУРИЛ, БУДАА	138.6	115.6	97.1						
01.1.2 МАХ, МАХАН БҮТЭЭГДЭХҮҮН	194.3	105.1	100.0						
01.1.4 СҮҮ,СҮҮН БҮТЭЭГДЭХҮҮН, ӨНДӨГ	142.3	130.0	110.6						
01.1.5 ТӨРӨЛ БҮРИЙН ӨӨХ, ТОС	106.5	101.0	100.0						
01.1.6 ЖИМС, ЖИМСГЭНЭ	194.9	121.3	100.0						
01.1.7 ХҮНСНИЙ НОГОО	151.2	132.8	109.1						
01.1.8 СААХАР, ЖИМСНИЙ ЧАНАМАЛ, ЗӨГИЙН БАЛ, ЧИХЭР, ШОКОЛАД	140.3	107.6	102.1						
01.1.9 ХҮНСНИЙ БУСАД БҮТЭЭГДЭХҮҮН	185.5	113.4	100.0						
01.2 СОГТУУРУУЛАХ БУС УНДАА	183.8	120.3	100.0						
02. СОГТУУРУУЛАХ УНДАА, ТАМХИ, МАНСУУРУУЛАХ БОДИС	197.4	111.2	100.4						
02.1 СОГТУУРУУЛАХ УНДАА	157.4	104.1	100.0						
02.2 ТАМХИ	252.1	118.1	100.7						
03. ХУВЦАС, БӨС БАРАА, ГУТАЛ	184.4	122.8	102.3						
03.1 ХУВЦАС, БӨС БАРАА	174.7	121.3	102.4						
03.1.1 ХӨВӨН, БӨС, БАРАА	152.2	116.3	100.0						
03.1.2 БҮХ ТӨРЛИЙН ХУВЦАС	176.5	120.0	101.3						
03.1.3 ЖИЖИГ ЭДЛЭЛ ХЭРЭГСЭЛ	172.1	147.0	121.4						
03.2 ГУТАЛ	207.7	126.0	102.0						
04. ОРОН СУУЦ, УС,ЦАХИЛГААН, ХИЙН БОЛОН БУСАД ТҮЛШ	137.9	105.2	100.9						
04.1 ОРОН СУУЦНЫ БОДИТ ТҮРЭЭС	125.0	125.0	100.0						
04.2 ОРОН СУУЦНЫ ТЕХНИКИЙН БОЛОН ЗАСВАРЫН ҮЙЛЧИЛГЭЭ	132.2	103.1	100.0						
04.3 УСАН ХАНГАМЖ БОЛОН ОРОН СУУЦНЫ БУСАД ҮЙЛЧИЛГЭЭ	126.2	106.0	101.5						
04.4 ЦАХИЛГААН, ХИЙН БОЛОН БУСАД ТҮЛШ	147.6	107.2	102.0						
05. ГЭР АХУЙН ТАВИЛГА, ГЭР АХУЙН БАРАА	169.4	116.7	101.7						
05.1 ГЭР АХУЙН ТАВИЛГА, ХЭРЭГСЭЛ, ХИВС БОЛОН ШАЛНЫ БУСАД ДЭВСГЭР	163.8	109.6	101.1						
05.2 ГЭР АХУЙН ОЁМОЛ, НЭХМЭЛ ЭДЛЭЛ	232.1	125.5	113.1						
05.3 ГЭР АХУЙН ЦАХИЛГААН БАРАА	135.6	112.3	100.0						
05.4 ГЭР АХУЙН ШИЛЭН ЭДЛЭЛ, САВ СУУЛГА	230.8	110.2	100.0						
05.5 ГЭР АХУЙ, ЦЭЦЭРЛЭГИЙН ЗОРИУЛАЛТТАЙ ХӨДӨЛМӨРИЙН БАГАСЖ ХЭРЭГСЭЛ	175.9	124.5	98.3						
05.6 ГЭР АХУЙН ЦЭВЭРЛЭГЭЭНИЙ БОЛОН БУСАД ЖИЖИГ БАРАА, ГЭРИЙН ҮЙЛЧИЛГЭЭ	157.0	122.0	102.0						
06. ЭМ ТАРИА, ЭМНЭЛГИЙН ҮЙЛЧИЛГЭЭ	154.4	121.1	102.6						
06.1 ЭМ ТАРИА, ЭМНЭЛГИЙН ХЭРЭГСЭЛ	158.7	119.5	99.5						
06.2 АМБУЛАТОРЫН ҮЙЛЧИЛГЭЭ	123.7	117.6	107.1						
06.3 ЭМНЭЛЭГТ ХЭВТЭЖ ҮЗҮҮЛСЭН ҮЙЛЧИЛГЭЭ	150.0	150.0	150.0						
07. ТЭЭВЭР	127.6	108.5	100.0						
07.1 ТЭЭВРИЙН ХЭРЭГСЛИЙН ХУДАЛДАН АВАЛТ	116.6	114.2	100.0						
07.2 ХУВИЙН ТЭЭВРИЙН ХЭРЭГСЛИЙН ЗАСВАР, ҮЙЛЧИЛГЭЭ	137.6	105.9	100.0						
07.3 ТЭЭВРИЙН ҮЙЛЧИЛГЭЭ	124.4	106.6	100.0						
08. ХОЛБООНЫ ХЭРЭГСЭЛ, ШУУДАНГИЙН ҮЙЛЧИЛГЭЭ	95.3	99.7	99.7						
09. АМРАЛТ,ЧӨЛӨӨТ ЦАГ,СОЁЛЫН БАРАА,ҮЙЛЧИЛГЭЭ	113.7	107.6	100.0						
09.1 ДУУ,ДҮРС,ГЭРЭЛ ЗУРАГ, МЭДЭЭЛЛИЙГ БОЛОВСРУУЛАХ ТОНОГ ТӨХӨӨРӨМЖ	68.0	67.7	100.0						
09.2 ЧӨЛӨӨТ ЦАГ,СОЁЛЫН ҮЙЛЧИЛГЭЭ	125.5	119.8	100.0						
09.3 НОМ,СОНИН,БИЧГИЙН ХЭРЭГСЭЛ	151.4	136.4	100.0						
10. БОЛОВСРОЛЫН ҮЙЛЧИЛГЭЭ	201.8	128.4	100.0						
11. ЗОЧИД БУУДАЛ, НИЙТИЙН ХООЛ, ДОТ.БАЙРНЫ ҮЙЛЧИЛГЭЭ	189.8	122.8	104.3						
11.1 НИЙТИЙН ХООЛНЫ ҮЙЛЧИЛГЭЭ	193.1	128.0	105.1						
11.2 ЗОЧИД БУУДАЛ ДОТУУР БАЙРНЫ ҮЙЛЧИЛГЭЭ	173.3	100.0	100.0						
12. БУСАД БАРАА, ҮЙЛЧИЛГЭЭ	181.3	126.7	101.0						
12.1 ХУВЬ ХҮНД ХАНДСАН ҮЙЛЧИЛГЭЭ	202.8	123.7	101.8						
12.3 САНХҮҮГИЙН ҮЙЛЧИЛГЭЭ	100.0	100.0	100.0						

Гол нэрийн барааны үнэ 2014 он 12-р сар, 7 хоногоор

	I	II	III	IV	V	сарын дундаж өсөлт %	өмнөх сарын дундажаас өссөн буурсан %	сарын дундаж үнэ
Гурил, I зэрэг, кг	1000	1000	1000	1000	1000	100.0	97.6	1000
Хонины мах, кг	6000	6000	6000	6000	6000	100.0	101.3	6000
Үхрийн мах, кг	5800	5800	5800	5800	5800	100.0	97.2	5800
Ямааны ястай мах	5000	5000	5000	5000	5000	100.0	100.0	5000
Элсэн чихэр, кг	1833	1833	1833	1833	1833	100.0	100.0	1833
Цагаан будаа, кг	2067	2067	2067	2067	2067	100.0	100.0	2067
Шингэн сүү, л	1500	1733	1733	1800	1800	104.8	129.3	1713
Ноолуурын үнэ, 1 кг	40000	40000	40000	40000	40000	100.0	86.5	40000
Бензин, А-80, 1 литр	1670	1670	1670	1670	1670	100.0	100.0	1670
Бензин, А-92, 1 литр	1940	1940	1940	1940	1940	100.0	100.0	1940
Дизелийн түлш, 1 литр	1943	1943	1943	1943	1940	100.0	100.0	1942

Бүлэг 18. Хөдөө аж ахуй

2014 оны бүх мал

/ толгой /

Сумын нэр	Бүгд	Үүнээс					Хонин толгойд шилжүүлсэн					Нийт
		тэмээ	адуу	үхэр	хонь	ямаа	тэмээ	адуу	үхэр	хонь	ямаа	
Баруунтуруун	50889	100	4486	6279	18885	21139	500	31402	37674	18885	19025.1	107486.1
Бөхмөрөн	109659	106	3123	5429	47091	53910	530	21861	32574	47091	48519	150575
Давст	74051	211	1130	4764	34815	33131	1055	7910	28584	34815	29817.9	102181.9
Завхан	92725	6639	4686	1039	28478	51883	33195	32802	6234	28478	46694.7	147403.7
Зүүнговь	104653	684	5557	9729	55981	32702	3420	38899	58374	55981	29431.8	186105.8
Зүүнхангай	132322	66	7249	6851	69620	48536	330	50743	41106	69620	43682.4	205481.4
Малчин	138519	504	3560	6220	84742	43493	2520	24920	37320	84742	39143.7	188645.7
Наранбулаг	193641	2414	4535	5766	99964	80962	12070	31745	34596	99964	72865.8	251240.8
Өлгий	99709	1540	2498	2321	35392	57958	7700	17486	13926	35392	52162.2	126666.2
Өмнөговь	181003	1209	4137	6779	82768	86110	6045	28959	40674	82768	77499	235945
Өндөрхангай	169126	312	8216	9667	78828	72103	1560	57512	58002	78828	64892.7	260794.7
Сагил	135905	191	3694	8782	66780	56458	955	25858	52692	66780	50812.2	197097.2
Тариалан	123260	827	1980	4513	66382	49558	4135	13860	27078	66382	44602.2	156057.2
Түргэн	93079	278	2124	3721	50308	36648	1390	14868	22326	50308	32983.2	121875.2
Тэс	290482	2329	11612	27060	179741	69740	11645	81284	162360	179741	62766	497796
Ховд	119514	974	4311	5593	35381	73255	4870	30177	33558	35381	65929.5	169915.5
Хяргас	156701	416	3796	5721	89163	57605	2080	26572	34326	89163	51844.5	203985.5
Цагаанхайрха	128869	306	4066	3458	57981	63058	1530	28462	20748	57981	56752.2	165473.2
Улаангом	167208	405	7648	21748	78222	59185	2025	53536	130488	78222	53266.5	317537.5
Дүн	2561315	19511	88408	145440	1260522	1047434	97555	618856	872640	1260522	942691	3792263.6

Малын тоо, сум, бүсээр

Бүгд

/ толгой /

д/д	Сум	2010	2011	2012	2013	2014
1	Баруунтуруун	32028	35293	40145	42602	50889
2	Бөхмөрөн	77402	84679	90436	99859	109659
3	Давст	62587	61601	63783	64359	74051
4	Завхан	47731	62008	71719	83538	92725
5	Зүүнговь	52517	63545	78046	88687	104653
6	Зүүнхангай	80946	89001	106139	114983	132322
7	Малчин	93855	104703	116353	124061	138519
8	Наранбулаг	106163	126894	146869	168449	193641
9	Өлгий	49665	61999	71260	86025	99709
10	Өмнөговь	87039	106127	127214	153463	181003
11	Өндөрхангай	101726	120678	131991	143988	169126
12	Сагил	101456	104888	108696	118322	135905
13	Тариалан	66092	76781	90711	101731	123260
14	Түргэн	63914	70538	69915	80267	93079
15	Тэс	211757	233695	246594	261757	290482
16	Ховд	78023	92707	97893	109357	119514
17	Хяргас	103483	113343	129224	139033	156701
18	Цагаанхайрхан	85547	95069	106042	111276	128869
19	Улаангом	117381	128284	137666	133385	167208
Дүн		1619312	1831833	2030696	2225142	2561315
Баруун бүс		434713	526516	605666	702563	809852
Хойд бүс		305359	321706	332830	362807	412694
Өмнөд бүс		300247	340041	384317	412849	481206
Зүүн бүс		461612	515286	570217	613538	690355
Төвийн бүс		117381	128284	137666	133385	167208
		1619312	1831833	2030696	2225142	2561315

Малын тоо, сум, бүсээр

ТЭМЭЭ

/ толгой /

Сумын нэр	Тэмээ					
	2010	2011	2012	2013	2014	
Баруунтуруун	67	91	89	97	100	
Бөхмөрөн	86	102	102	109	106	
Давст	191	191	179	198	211	
Завхан	4170	4700	5555	5973	6639	
Зүүнговь	636	625	615	617	684	
Зүүнхангай	98	68	61	71	66	
Малчин	369	396	445	466	504	
Наранбулаг	1823	1870	2027	2144	2414	
Өлгий	1003	1119	1286	1374	1540	
Өмнөговь	921	936	1029	1082	1209	
Өндөрхангай	430	391	329	293	312	
Сагил	155	166	174	178	191	
Тариалан	461	533	599	682	827	
Түргэн	282	270	268	251	278	
Тэс	1991	2060	2182	2290	2329	
Ховд	732	839	907	1024	974	
Хяргас	343	356	373	395	416	
Цагаанхайрхан	288	285	268	273	306	
Улаангом	473	447	440	373	405	
Дүн		14519	15445	16928	17890	19511
Баруун бүс		9110	9997	11403	12279	13603
Хойд бүс		714	729	723	736	786
Өмнөд бүс		883	835	747	734	784
Зүүн бүс		3339	3437	3615	3768	3933
Төвийн бүс		473	447	440	373	405
		14519	15445	16928	17890	19511

Малын тоо, сум, бүсээр

Сумын нэр	АДУУ					/толгой/
	Адуу					
	2010	2011	2012	2013	2014	
Баруунтуруун	3373	3677	4025	4142	4486	
Бөхмөрөн	2303	2437	2570	2814	3123	
Давст	1025	950	1028	1023	1130	
Завхан	2413	2924	3519	4090	4686	
Зүүнговь	3390	3840	4480	4876	5557	
Зүүнхангай	5347	5231	5961	6339	7249	
Малчин	2729	2733	2965	3171	3560	
Наранбулаг	2827	3003	3391	3792	4535	
Өлгий	1118	1338	1618	1994	2498	
Өмнөговь	2285	2506	2907	3519	4137	
Өндөрхангай	6020	6331	6572	7265	8216	
Сагил	2515	2560	2700	3122	3694	
Тариалан	1024	1131	1284	1506	1980	
Түргэн	1548	1646	1646	1796	2124	
Тэс	7673	8359	9166	10297	11612	
Ховд	2887	3230	3343	3756	4311	
Хяргас	3187	3243	3378	3424	3796	
Цагаанхайрха	3013	3126	3464	3471	4066	
Улаангом	5041	5698	6414	6551	7648	
Дүн	59718	63963	70431	76948	88408	
Баруун бүс	12554	14132	16062	18657	22147	
Хойд бүс	7391	7593	7944	8755	10071	
Өмнөд бүс	17753	18365	20022	21217	24017	
Зүүн бүс	16979	18175	19989	21768	24525	
Төвийн бүс	5041	5698	6414	6551	7648	
	59718	63963	70431	76948	88408	

Малын тоо, сум, бүсээр

Сумын нэр	ҮХЭР					/толгой/
	Үхэр					
	2010	2011	2012	2013	2014	
Баруунтуруун	3539	3980	4690	5145	6279	
Бөхмөрөн	3911	4118	4265	4712	5429	
Давст	3460	3504	3735	4181	4764	
Завхан	427	541	695	885	1039	
Зүүнговь	4750	5800	6852	8301	9729	
Зүүнхангай	3606	3816	4871	5627	6851	
Малчин	3603	4140	4620	5386	6220	
Наранбулаг	2756	3311	4043	4875	5766	
Өлгий	905	1094	1346	1808	2321	
Өмнөговь	2639	3243	4086	5379	6779	
Өндөрхангай	5197	5866	6790	7921	9667	
Сагил	4934	5572	5958	7144	8782	
Тариалан	1983	2286	2819	3372	4513	
Түргэн	2148	2507	2671	3121	3721	
Тэс	19373	21399	23282	24617	27060	
Ховд	3442	3897	4156	4829	5593	
Хяргас	2876	3273	3881	4680	5721	
Цагаанхайрхан	1838	1859	2199	2659	3458	
Улаангом	12991	15456	17077	17967	21748	
Дүн	84378	95662	108036	122609	145440	
Баруун бүс	12152	14372	17145	21148	26011	
Хойд бүс	14453	15701	16629	19158	22696	
Өмнөд бүс	14180	15521	18550	21352	26255	
Зүүн бүс	30602	34612	38635	42984	48730	
Төвийн бүс	12991	15456	17077	17967	21748	
	84378	95662	108036	122609	145440	

Малын тоо, сум, бүсээр

Сумын нэр	ХОНЬ					/толгой/
	Хонь					
	2010	2011	2012	2013	2014	
Баруунтуруун	11787	13384	14069	15613	18885	
Бөхмөрөн	31120	31887	36589	41251	47091	
Давст	28340	27497	29089	29327	34815	
Завхан	13453	15855	20147	23721	28478	
Зүүнговь	28551	32655	40807	47135	55981	
Зүүнхангай	40258	43603	54231	59316	69620	
Малчин	53482	58993	68381	74872	84742	
Наранбулаг	51992	59862	72669	85150	99964	
Өлгий	16498	19659	24357	29618	35392	
Өмнөговь	38638	45438	56807	70052	82768	
Өндөрхангай	45146	54478	60707	66040	78828	
Сагил	49996	49138	53309	57190	66780	
Тариалан	37119	40730	48590	54507	66382	
Түргэн	34044	36752	37057	43017	50308	
Тэс	127490	138461	149848	162061	179741	
Ховд	21204	24533	27718	31980	35381	
Хяргас	56729	61771	71269	78260	89163	
Цагаанхайрха	36673	39993	45756	50109	57981	
Улаангом	54405	56783	64577	62066	78222	
Дүн	776925	851472	975977	1081285	1260522	
Баруун бүс	178904	206077	250288	295028	348365	
Хойд бүс	143500	145274	156044	170785	198994	
Өмнөд бүс	133864	151458	174763	191078	225314	
Зүүн бүс	266252	291880	330305	362328	409627	
Төвийн бүс	54405	56783	64577	62066	78222	
	776925	851472	975977	1081285	1260522	

Малын тоо, сум, бүсээр

Сумын нэр	ЯМАА					/толгой/
	Ямаа					
	2010	2011	2012	2013	2014	
Баруунтуруун	13262	14161	17272	17605	21139	
Бөхмөрөн	39982	46135	46910	50973	53910	
Давст	29571	29459	29752	29630	33131	
Завхан	27268	37988	41803	48869	51883	
Зүүнговь	15190	20625	25292	27758	32702	
Зүүнхангай	31637	36283	41015	43630	48536	
Малчин	33672	38441	39942	40166	43493	
Наранбулаг	46765	58848	64739	72488	80962	
Өлгий	30141	38789	42653	51231	57958	
Өмнөговь	42556	54004	62385	73431	86110	
Өндөрхангай	44933	53612	57593	62469	72103	
Сагил	43856	47452	46555	50688	56458	
Тариалан	25505	32101	37419	41664	49558	
Түргэн	25892	29363	28273	32082	36648	
Тэс	55230	63416	62116	62492	69740	
Ховд	49758	60208	61769	67768	73255	
Хяргас	40348	44700	50323	52274	57605	
Цагаанхайрха	43735	49806	54355	54764	63058	
Улаангом	44471	49900	49158	46428	59185	
Дүн	683772	805291	859324	926410	1047434	
Баруун бүс	221993	281938	310768	355451	399726	
Хойд бүс	139301	152409	151490	163373	180147	
Өмнөд бүс	133567	153862	170235	178468	204836	
Зүүн бүс	144440	167182	177673	182690	203540	
Төвийн бүс	44471	49900	49158	46428	59185	
	683772	805291	859324	926410	1047434	

Малчин өрхийн тоо /онуудаар/

Сум	Малчин өрх				
	2010	2011	2012	2013	2014
Баруунтуруун	262	236	215	218	141
Бөхмөрөн	336	301	305	284	276
Давст	196	195	176	178	183
Завхан	366	333	338	323	342
Зүүнговь	442	433	429	409	437
Зүүнхангай	478	445	385	396	379
Малчин	449	446	442	424	397
Наранбулаг	714	729	707	682	681
Өлгий	287	294	287	299	302
Өмнөговь	644	597	568	538	591
Өндөрхангай	580	557	521	524	509
Сагил	364	349	338	329	322
Тариалан	586	529	468	472	510
Түргэн	223	259	206	217	235
Тэс	1123	1085	1014	988	917
Ховд	435	426	403	388	413
Хяргас	414	407	356	331	338
Цагаанхайрхан	326	282	258	245	256
Улаангом	738	727	656	760	798
Дүн	8963	8630	8072	8005	8027
Баруун бүс	3032	2908	2771	2702	2839
Хойд бүс	1119	1104	1025	1008	1016
Өмнөд бүс	1646	1520	1379	1383	1285
Зүүн бүс	2428	2371	2241	2152	2089
Төвийн бүс	738	727	656	760	798
	8963	8630	8072	8005	8027

МАЛЧДЫН ТОО

Сум	2010	2011	2012	2013	2014
Баруунтуруун	531	458	434	409	278
Бөхмөрөн	688	650	611	577	564
Давст	401	389	360	357	364
Завхан	726	666	664	630	667
Зүүнговь	982	903	943	852	908
Зүүнхангай	947	840	758	768	729
Малчин	920	984	943	870	833
Наранбулаг	1519	1533	1469	1442	1433
Өлгий	644	647	631	654	659
Өмнөговь	1605	1324	1265	1187	1297
Өндөрхангай	1196	1111	1003	999	986
Сагил	727	702	662	647	641
Тариалан	1209	1111	968	972	1036
Түргэн	602	525	444	445	474
Тэс	2282	2231	2043	1996	1857
Ховд	864	829	773	744	781
Хяргас	882	874	735	669	673
Цагаанхайрхан	663	584	513	465	477
Улаангом	1517	1460	1321	1580	1561
Дүн	18905	17821	16540	16263	16218
Баруун бүс	6567	6110	5770	5629	5873
Хойд бүс	2418	2266	2077	2026	2043
Өмнөд бүс	3337	2993	2708	2641	2470
Зүүн бүс	5066	4992	4664	4387	4271
Төвийн бүс	1517	1460	1321	1580	1561
	18905	17821	16540	16263	16218

Сумын нэр	Хээлтэгч мал			толгой		
	Бүгд	тэмээ	адуу	үүнээс үхэр	хонь	ямаа
Баруунтуруун	22415	32	1334	2465	8990	9594
Бөхмөрөн	45706	40	934	2283	20739	21710
Давст	32753	82	312	1989	16318	14052
Завхан	36349	2110	1224	393	11165	21457
Зүүнговь	43747	255	1514	3603	24987	13388
Зүүнхангай	57050	25	1927	2516	31169	21413
Малчин	59049	162	1019	2425	37374	18069
Наранбулаг	81976	771	1180	2321	43477	34227
Өлгий	42515	553	710	937	15106	25209
Өмнөговь	74836	370	1194	2615	35330	35327
Өндөрхангай	73727	117	2303	3631	36162	31514
Сагил	57958	60	1014	3680	30165	23039
Тариалан	52075	205	512	1829	28695	20834
Түргэн	41949	83	599	1588	23836	15843
Тэс	126177	805	3349	11162	82066	28795
Ховд	48688	299	1221	2245	15300	29623
Хяргас	64562	120	1009	2163	38283	22987
Цагаанхайрхай	50807	75	1043	1262	23651	24776
Улаангом	77883	139	2215	9333	38742	27454
Дүн	1090222	6303	24613	58440	561555	439311
Баруун бүс	336439	4308	6041	10340	149073	166677
Хойд бүс	178366	265	2859	9540	91058	74644
Өмнөд бүс	203999	249	6607	9874	99972	87297
Зүүн бүс	293535	1342	6891	19353	182710	83239
Төвийн бүс	77883	139	2215	9333	38742	27454
	1090222	6303	24613	58440	561555	439311

МАЛ ТӨЛЛӨЛТ, сумаар, 2013 оны байдлаар

	мян.тол					
	Төллөсөн хээлтэгч			Төллөлтийн хувь		
	2012 I-XII	2013 I-XII	2014 I-XII	2012 I-XII	2013 I-XII	2014 I-XII
Бүгд	710.2	812.0	880.3	89.2	90.5	92.0
Ингэ	2.6	2.7	3.1	50.0	48.2	52.5
Гүү	14.5	16.2	18	77.1	80.6	84.1
Үнээ	33.4	36.2	43.2	78.2	78.9	85.9
Эм хонь	361.1	411.2	456.3	92.7	91.6	93.7
Эм ямаа	298.6	345.7	359.7	87.9	91.8	91.9

МАЛ ТӨЛЛӨЛТ, сумаар, 2013 оны байдлаар

Сумын нэр	толгой					
	Төллөсөн хээлтэгч			Төллөлтийн хувь		
	2012 I-XII	2013 I-XII	2014 I-XII	2012 I-XII	2013 I-XII	2014 I-XII
Баруунтуруун	14535	14454	16921	90.4	83.9	89.1
Бөхмөрөн	30708	37298	36668	84.2	91.8	83.2
Давст	25137	26973	27087	87.8	92.9	92.9
Завхан	18374	24294	20867	78.4	85.7	67.7
Зүүнговь	25893	29814	34046	94.3	89.6	91.0
Зүүнхангай	34008	41314	46069	85.1	85.7	90.4
Малчин	43344	47773	50147	96.1	96.1	93.9
Наранбулаг	48251	60981	65327	92.0	96.3	93.0
Өлгий	22406	28879	35279	87.6	94.3	98.1
Өмнөговь	39634	54242	59514	90.1	98.1	92.9
Өндөрхангай	50329	57407	62502	93.2	95.3	98.0
Сагил	39707	42040	47215	86.7	88.3	93.4
Тариалан	33649	38872	43875	100.6	98.0	100.0
Түргэн	32556	31109	35131	98.3	93.9	97.2
Тэс	85917	87594	96675	81.5	75.6	82.6
Ховд	28717	39375	42874	78.6	93.4	96.3
Хяргас	48096	52024	57904	98.1	95.3	98.3
Цагаанхайрхан	34277	37905	39578	87.9	86.5	87.9
Улаангом	54672	59693	62668	90.4	92.3	101.8
Аймгийн дүн	710210	812041	880347	89.2	90.5	92.0

ТӨЛ БОЙЖИЛТ, малын төрлөөр, 2013 оны байдлаар

МЯН.ТОЛ

	Бойжуулсан төл			Бойжилтын хувь		
	2012 I-XII	2013 I-XII	2014 I-XII	2012 I-XII	2013 I-XII	2014 I-XII
Бүгд	657.1	766.6	859.1	92.0	93.9	97.2
Ингэ	2.5	2.5	3	81.8	92.6	96.8
Гүү	12.8	14.9	17.1	92.4	92.0	95.0
Үнээ	31.6	34.9	42.3	88.1	96.4	97.9
Эм хонь	337.5	392.6	448.4	92.8	94.9	97.9
Эм ямаа	272.7	321.7	348.3	90.8	92.5	96.5

ТӨЛ БОЙЖИЛТ, сумаар, 2013 оны байдлаар

ТОЛГОЙ

Сумын нэр	Бойжуулсан төл			Бойжилтын хувь		
	2012 I-XII	2013 I-XII	2014 I-XII	2012 I-XII	2013 I-XII	2014 I-XII
Баруунтуруун	13522	12557	15355	90.84313	86.5	90.0
Бөхмөрөн	22546	32391	33765	73.27981	86.5	92.0
Давст	24635	26345	27007	97.12585	97.4	99.7
Завхан	18107	24240	20745	97.51723	98.5	98.8
Зүүнговь	25826	29435	34035	98.20145	98.3	99.3
Зүүнхангай	30544	39126	44612	89.46428	93.8	96.4
Малчин	42674	45949	48797	98.15756	95.4	96.9
Наранбулаг	45878	55416	65098	94.14155	89.3	99.0
Өлгий	22092	28845	33242	97.15467	98.3	93.5
Өмнөговь	37399	47495	58886	93.51854	87.3	98.4
Өндөрхангай	44553	49488	59916	88.30595	86.0	95.7
Сагил	36831	41152	47140	92.17428	97.4	99.6
Тариалан	32317	37673	43116	95.60394	96.1	97.9
Түргэн	28823	29548	34829	88.4	94.4	98.1
Тэс	74922	84736	95574	87.12266	96.7	98.7
Ховд	27762	38559	41957	96.28217	97.5	97.7
Хяргас	44790	48206	53818	92.90411	92.5	92.9
Цагаанхайрхан	32046	37394	39005	93.15698	98.5	98.6
Улаангом	51794	58056	62238	94.03925	97.2	99.2
Аймгийн дүн	657061	766611	859135	92.0	93.9	97.2

ТӨЛЛӨЛТ сумаар

Сум	Төлөлтийн хувь	Бойжилтын хувь	Бүгд	төллөсөн эх					Дүн	гарсан төл				
				үүнээс						үүнээс				
				ингэ	гүү	үнээ	хонь	ямаа		ботго	унага	тугал	хурга	ишиг
Баруунтуруун	89.1	90.0	16921	11	1114	1946	6860	6990	17060	11	1114	1946	6923	7066
Бөхмөрөн	83.2	92.0	36668	17	612	1592	17020	17427	36702	17	612	1592	17038	17443
Давст	92.9	99.7	27087	26	222	1452	13195	12192	27087	26	222	1452	13195	12192
Завхан	67.7	98.8	20867	1073	769	258	7874	10893	20988	1073	769	258	7964	10924
Зүүнговь	91.0	99.3	34046	109	1112	2759	19742	10324	34265	109	1112	2759	19884	10401
Зүүнхангай	90.4	96.4	46069	14	1563	2062	25422	17008	46261	14	1563	2062	25527	17095
Малчин	93.9	96.9	50147	62	765	1884	31631	15805	50346	62	765	1884	31755	15880
Наранбулаг	93.0	99.0	65327	394	900	1860	34814	27359	65780	395	900	1860	35104	27521
Өлгий	98.1	93.5	35279	262	444	711	12547	21315	35550	262	444	711	12648	21485
Өмнөговь	92.9	98.4	59514	157	833	2152	28348	28024	59851	157	833	2152	28534	28175
Өндөрхангай	98.0	95.7	62502	109	1847	2861	30848	26837	62591	109	1847	2861	30918	26856
Сагил	93.4	99.6	47215	29	714	2646	25098	18728	47307	29	714	2646	25176	18742
Тариалан	100.0	97.9	43875	95	304	1451	24139	17886	44030	95	304	1455	24212	17964
Түргэн	97.2	98.1	35131	37	419	1209	20129	13337	35511	37	419	1209	20418	13428
Тэс	82.6	98.7	96675	419	2136	6586	61625	25909	96857	419	2136	6586	61739	25977
Ховд	96.3	97.7	42874	143	923	1848	13148	26812	42951	143	923	1848	13170	26867
Хяргас	98.3	92.9	57904	55	842	1779	34252	20976	57960	55	842	1779	34278	21006
Цагаанхайрхан	87.9	98.6	39578	41	786	794	17917	20040	39578	41	786	794	17917	20040
Улаангом	101.8	99.2	62668	65	1718	7342	31724	21819	62758	65	1718	7342	31747	21886
Дүн	92.0	97.2	880347	3118	18023	43192	456333	359681	883433	3119	18023	43196	458147	360948
ӨОМҮГ	102.0	93.9	812041	2728	16195	36206	411173	345739	816529	2728	16195	36210	413742	347654

Хорогдсон ба бойжиж байгаа төл

Сум	дүн	хорогдсон төл					дүн	бойжиж байгаа төл				
		үүнээс						үүнээс				
		ботго	унага	тугал	хурга	ишиг		ботго	унага	тугал	хурга	ишиг
Баруунтуруун	1705	1	234	96	549	825	15355	10	880	1850	6374	6241
Бөхмөрөн	2937	2	69	132	1307	1427	33765	15	543	1460	15731	16016
Давст	80			3	41	36	27007	26	222	1449	13154	12156
Завхан	243	11	2	1	133	96	20745	1062	767	257	7831	10828
Зүүнговь	230	3	12	8	121	86	34035	106	1100	2751	19763	10315
Зүүнхангай	1649	0	55	57	805	732	44612	14	1508	2005	24722	16363
Малчин	1549	2	53	22	796	676	48797	60	712	1862	30959	15204
Наранбулаг	682	13	32	40	243	354	65098	382	868	1820	34861	27167
Өлгий	2308	9	9	8	360	1922	33242	253	435	703	12288	19563
Өмнөговь	965	2	35	40	427	461	58886	155	798	2112	28107	27714
Өндөрхангай	2675	18	89	109	1134	1325	59916	91	1758	2752	29784	25531
Сагил	167	0	16	18	56	77	47140	29	698	2628	25120	18665
Тариалан	914	2	8	33	350	521	43116	93	296	1422	23862	17443
Түргэн	682	6	26	32	254	364	34829	31	393	1177	20164	13064
Тэс	1283	3	20	50	578	632	95574	416	2116	6536	61161	25345
Ховд	994	6	51	66	220	651	41957	137	872	1782	12950	26216
Хяргас	4142	12	185	136	1924	1885	53818	43	657	1643	32354	19121
Цагаанхайрхан	573	7	43	49	200	274	39005	34	743	745	17717	19766
Улаангом	520	0	7	17	226	270	62238	65	1711	7325	31521	21616
Дүн	24298	97	946	917	9724	12614	859135	3022	17077	42279	448423	348334
ӨОМҮГ	49918	252	1312	1234	21191	25929	766611	2476	14883	34976	392551	321725

ЗҮЙ БУС ХОРОГДСОН ТОМ МАЛЫН ТОО, малын төрлөөр, 2013 оны байдлаар
мян.тол

	Хорогдсон мал			Оны эхний малд хорогдлын эзлэх хувь		
	2012 I-XII	2013 I-XII	2014 I-XII	2012 I-XII	2013 I-XII	2014 I-XII
Бүгд	49.0	35.7	14.0	2.7	1.8	0.5
Тэмээ	0.1	0.2	0.1	0.8	1.2	0.5
Адуу	1.5	1.3	0.7	2.4	1.8	0.8
Үхэр	2.5	2.2	1.1	2.5	2.0	0.8
Хонь	24.0	15.4	5.2	2.8	1.6	0.4
Ямаа	20.9	16.6	6.9	2.6	1.9	0.7

ЗҮЙ БУС ХОРОГДСОН ТОМ МАЛЫН ТОО, сумаар, 2013 оны байдлаар

Сумын нэр	Хорогдсон мал			Оны эхний малд хорогдлын эзлэх хувь		
	2012 I-XII	2013 I-XII	2014 I-XII	2012 I-XII	2013 I-XII	2014 I-XII
Баруунтуруун	1455	4280	2015	4.1	10.7	4.0
Бөхмөрөн	3170	1525	1787	3.7	1.7	1.6
Давст	1467	1702	168	2.4	2.7	0.2
Завхан	558	347	1068	0.9	0.5	1.2
Зүүнговь	813	583	409	1.3	0.7	0.4
Зүүнхангай	2673	1634	649	3.0	1.5	0.5
Малчин	730	1872	826	0.7	1.6	0.6
Наранбулаг	1993	3675	713	1.6	2.5	0.4
Өлгий	186	110	222	0.3	0.2	0.2
Өмнөговь	1024	930	135	1.0	0.7	0.1
Өндөрхангай	9129	9386	1631	7.6	7.1	1.0
Сагил	1383	484	146	1.3	0.4	0.1
Тариалан	1168	891	460	1.5	1.0	0.4
Түргэн	4261	1348	298	6.0	1.9	0.3
Тэс	11169	2286	705	4.8	0.9	0.2
Ховд	1508	563	372	1.6	0.6	0.3
Хяргас	2195	2102	1348	1.9	1.6	0.9
Цагаанхайрхан	1568	513	437	1.6	0.5	0.3
Улаангом	2586	1509	575	2.0	1.1	0.3
Аймгийн дүн	49036	35740	13964	2.7	1.8	0.5

ӨВЧНӨӨР ХОРОГДСОН МАЛЫН ТОО, малын төрлөөр, 2013 оны байдлаар

	МЯН.ТОЛ					
	Өвчнөөр хорогдсон мал			Зүй бусын хорогдолд өвчний хорогдлын эзлэх хувь		
	2012 I-XII	2013 I-XII	2014 I-XII	2012 I-XII	2013 I-XII	2014 I-XII
Бүгд	5.8	7.0	2.2	12.3	19.6	15.8
Тэмээ	0.0	0.0	0.0	0.0	0.0	0.0
Адуу	0.2	0.4	0.1	13.3	30.8	14.3
Үхэр	0.4	0.5	0.2	16.0	22.7	18.2
Хонь	2.9	3.2	0.9	12.1	20.8	17.3
Ямаа	2.3	2.9	1	11.0	17.5	14.5

ӨВЧНӨӨР ХОРОГДСОН МАЛЫН ТОО, сумаар, 2013 оны байдлаар

Сумын нэр	ТОЛГОЙ					
	Өвчнөөр хорогдсон мал			Зүй бусын хорогдолд өвчний хорогдлын эзлэх хувь		
	2012 I-XII	2013 I-XII	2014 I-XII	2012 I-XII	2013 I-XII	2014 I-XII
Баруунтуруун	60	1195	318	4.1	27.9	15.8
Бөхмөрөн	12	6		0.4	0.4	0.0
Давст	316	136	7	21.5	8.0	4.2
Завхан	44	202	1	7.9		0.1
Зүүнговь	209	115	102	25.7	19.7	24.9
Зүүнхангай	672	467	221	25.1	28.6	34.1
Малчин	187	115	99	25.6	6.1	12.0
Наранбулаг	22	499	61		13.6	8.6
Өлгий	26	1	18			8.1
Өмнөговь	4	8	2	0.4	0.9	1.5
Өндөрхангай	337	2352	584	3.7	25.1	35.8
Сагил	150	73	15	10.8	15.1	10.3
Тариалан	220	320	94	18.8	35.9	20.4
Түргэн	1680	503	77	39.4	37.3	25.8
Тэс	769	472	53	6.9	20.6	7.5
Ховд	331	67	22	21.9	11.9	5.9
Хяргас	157	229	428	7.2	10.9	31.8
Цагаанхайрхан	81	4	9	5.2	0.8	2.1
Улаангом	526	209	102	20.3	13.9	17.7
Аймгийн дүн	5803	6973	2213	12.3	19.5	15.8

ХОРОГДСОН ТОМ МАЛЫН ТОО, малын төрлөөр, 2014 оны байдлаар

Сумын нэр	2013 оны I-XII	оны эхний малд эзлэх хувь	бүгд	Үүнээс				
				тэмээ	адуу	үхэр	хонь	ямаа
Баруунтуруун	4280	4.0	2015		160	188	697	970
Бөхмөрөн	1525	1.6	1787	2	78	110	663	934
Давст	1702	0.2	168		5	40	60	63
Завхан	347	1.2	1068	12	37	17	222	780
Зүүнговь	583	0.4	409	3	26	55	168	157
Зүүнхангай	1634	0.5	649		47	54	287	261
Малчин	1872	0.6	826	2	17	32	357	418
Наранбулаг	3675	0.4	713	14	30	47	214	408
Өлгий	110	0.2	222	9	5	10	52	146
Өмнөговь	930	0.1	135	2	8	48	17	60
Өндөрхангай	9386	1.0	1631	12	85	105	619	810
Сагил	484	0.1	146	1	7	32	37	69
Тариалан	891	0.4	460	8	12	37	211	192
Түргэн	1348	0.3	298	4	13	19	124	138
Тэс	2286	0.2	705	2	30	50	365	258
Ховд	563	0.3	372	8	21	50	119	174
Хяргас	2102	0.9	1348	3	78	89	575	603
Цагаанхайрхан	513	0.3	437	0	18	26	190	203
Улаангом	1509	0.3	575	1	32	74	175	293
Дүн	35740	0.5	13964	83	709	1083	5152	6937

ӨВЧНӨӨР ХОРОГДСОН МАЛ, сумдаар

сумын нэр	бүгд	Үүнээс					ХОРОГДСОН ҮНЭЭС ХЭЭЛТЭГ
		тэмээ	адуу	үхэр	хонь	ямаа	
Баруунтуруун	318	0	23	21	130	144	410
Бөхмөрөн	0	0	0	0	0	0	96
Давст	7			3	2	2	125
Завхан	1			1			70
Зүүнговь	102		2	11	57	32	58
Зүүнхангай	221		10	25	72	114	214
Малчин	99		2	8	38	51	100
Наранбулаг	61	2	6	9	19	25	288
Өлгий	18		3	2	5	8	0
Өмнөговь	2		1	1			35
Өндөрхангай	584		18	34	271	261	1312
Сагил	15			11	2	2	51
Тариалан	94		3	10	34	47	203
Түргэн	77		4	5	30	38	110
Тэс	53		2	5	31	15	753
Ховд	22			8	4	10	86
Хяргас	428		19	21	189	199	286
Цагаанхайрхан	9				4	5	45
Улаангом	102		3	8	27	64	63
Дүн	2213	2	96	183	915	1017	4305

Иргэдийн малын бүлэглэлт

Бүлэглэлт	2010	2011	2012	2013	2014
10 хүртэл малтай	1217	943	883	854	734
11-30 малтай	1865	1562	1490	1325	1173
31-50 малтай	1418	1254	1138	1026	940
51-100 малтай	2416	2166	1991	1928	1789
101-200 малтай	3146	3261	3216	3051	3116
201-500 малтай	2142	2562	2813	2981	3281
501-999 малтай	316	406	553	715	913
1000-1499 малтай	59	75	95	144	215
1500-2000 малтай	2	3	5	8	16
2001-ээс дээш	4	3	2	1	2
Дүн	12585	12235	12186	12033	12179

Иргэдийн малын бүлэглэлт, сумаар

Сумын нэр	Малтай өрхийн тоо	100 хүртэлх малтай өрхийн эзлэх хувь		101-200 хүртэлх малтай өрхийн эзлэх хувь		201-500 хүртэлх малтай өрхийн эзлэх хувь		501-1000 хүртэлх малтай өрхийн эзлэх хувь		1000-с дээш хүртэлх малтай өрхийн эзлэх хувь	
		2013	2014	2013	2014	2013	2014	2013	2014	2013	2014
1.Баруунтуруун	464	72.4	67.2	16.6	20.3	8.8	9.3	1.5	2.4	0.7	0.9
2.Бөхмөрөн	469	36.0	30.3	27.1	27.7	28.5	30.3	6.6	8.7	1.9	3.0
3.Давст	286	44.0	39.5	19.4	20.6	22.2	21.3	12.0	13.6	2.5	4.9
4.Завхан	450	35.6	31.8	30.1	30.4	29.2	30.9	4.5	5.1	0.7	1.8
5.Зүүнговь	554	46.9	39.9	24.8	25.6	22.5	27.1	4.8	6.7	0.9	0.7
6.Зүүнхангай	573	38.2	34.6	27.4	25.5	26.2	29.0	6.9	8.6	1.4	2.4
7.Малчин	578	33.9	28.9	24.6	27.3	31.1	32.0	10.0	10.9	0.5	0.9
8.Наранбулаг	874	38.2	32.5	28.5	27.5	26.2	30.2	6.1	7.9	1.0	1.9
9.Өлгий	500	47.0	44.0	26.1	25.8	17.2	19.4	7.8	8.4	1.8	2.4
10.Өмнөговь	945	45.4	39.5	25.6	26.5	24.2	26.7	3.8	6.2	1.0	1.2
11. Өндөрхангай	749	40.9	35.6	26.6	25.0	25.7	30.0	5.3	6.8	1.6	2.5
12.Сагил	453	31.6	26.9	22.6	20.5	31.0	34.0	12.4	14.1	2.4	4.4
13.Тариалан	761	52.4	45.3	23.6	26.3	20.8	23.7	3.0	4.3	0.3	0.4
14. Түргэн	433	43.2	40.4	23.7	22.9	23.2	24.7	9.9	11.5	0.0	0.5
15.Тэс	1215	30.3	25.6	28.1	27.0	35.3	38.4	5.0	7.6	1.3	1.4
16.Ховд	568	34.7	31.5	31.3	29.8	27.6	31.5	5.3	6.3	1.1	0.9
17.Хяргас	500	28.9	26.0	24.4	22.6	32.8	30.2	10.5	16.6	3.5	4.6
18. Цагаанхайрхан	458	36.6	32.1	25.5	26.9	23.8	24.5	9.7	9.0	4.3	7.6
19.Улаангом	1349	63.5	58.3	21.2	23.6	13.2	15.3	1.8	2.2	0.2	0.4
Дүн	12179	42.7	38.1	25.4	25.6	24.8	26.9	5.9	7.5	1.3	1.9
Баруун бүс	4098	42.2	37.4	27.5	27.7	24.2	27.1	5.1	6.4	1.0	1.4
Хойд бүс	1641	42.1	37.6	25.2	24.7	24.3	26.3	7.0	9.4	1.5	2.0
Өмнөд бүс	2244	37.2	32.4	26.0	25.2	27.7	30.4	7.2	8.7	2.0	3.3
Зүүн бүс	2847	42.8	37.8	25.0	25.4	24.9	27.8	6.3	7.5	1.0	1.6
Төвийн бүс	1349	39.5	34.9	24.7	24.2	26.4	28.3	8.0	10.3	1.4	2.3
Дүн	12179	42.7	38.1	25.4	25.6	24.8	26.9	5.9	7.5	1.3	1.9

Иргэдийн малын бүлэглэлт, сумаар

Сумын нэр	Малтай өрхийн тоо	200 хүртэл малтай өрхийн эзлэх хувь		201-999 малтай өрхийн эзлэх хувь		1000-с дээш малтай өрхийн эзлэх хувь	
		өрх	хувь	өрх	хувь	өрх	хувь
Баруунтуруун	464	406	87.5	54	11.6	4	0.9
Бөхмөрөн	469	272	58.0	183	39.0	14	3.0
Давст	286	172	60.1	100	35.0	14	4.9
Завхан	450	280	62.2	162	36.0	8	1.8
Зүүнговь	554	363	65.5	187	33.8	4	0.7
Зүүнхангай	573	344	60.0	215	37.5	14	2.4
Малчин	578	325	56.2	248	42.9	5	0.9
Наранбулаг	874	524	60.0	333	38.1	17	1.9
Өлгий	500	349	69.8	139	27.8	12	2.4
Өмнөговь	945	623	65.9	311	32.9	11	1.2
Өндөрхангай	749	454	60.6	276	36.8	19	2.5
Сагил	453	215	47.5	218	48.1	20	4.4
Тариалан	761	545	71.6	213	28.0	3	0.4
Түргэн	433	274	63.3	157	36.3	2	0.5
Тэс	1215	639	52.6	559	46.0	17	1.4
Ховд	568	348	61.3	215	37.9	5	0.9
Хяргас	500	243	48.6	234	46.8	23	4.6
Цагаанхайрхан	458	270	59.0	153	33.4	35	7.6
Улаангом	1349	1106	82.0	237	17.6	6	0.4
Нийт	12179	7752	63.7	4194	34.4	233	1.9
Баруун бүс	4098	444.8	65.1	228.8	33.4	9.3	1.4
Хойд бүс	1641	233.3	62.3	217.3	35.7	11.8	2.0
Өмнөд бүс	2244	368.5	57.6	288.7	39.1	19.3	3.3
Зүүн бүс	2847	392.5	63.2	234.5	35.2	9.7	1.6
Төвийн бүс	1349	1106.0	59.1	891.5	38.6	49.7	2.3
	12179	7752.0	63.7	4194.0	34.4	233.0	1.9

Малчин өрхийн малын бүлэглэлт, сумаар

Сумын нэр	Малчин өрхийн тоо	200 хүртэл малтай малчин өрхийн эзлэх хувь		201-999 малтай малчин өрхийн эзлэх хувь		1000-с дээш малтай малчин өрхийн эзлэх хувь	
		өрх	хувь	өрх	хувь	өрх	хувь
		Баруунтуруун	141	94	66.7	43	30.5
Бөхмөрөн	276	91	33.0	171	62.0	14	5.1
Давст	183	76	41.5	93	50.8	14	7.7
Завхан	342	180	52.6	155	45.3	7	2.0
Зүүнговь	437	252	57.7	181	41.4	4	0.9
Зүүнхангай	379	170	44.9	195	51.5	14	3.7
Малчин	397	168	42.3	224	56.4	5	1.3
Наранбулаг	681	341	50.1	323	47.4	17	2.5
Өлгий	302	158	52.3	132	43.7	12	4.0
Өмнөговь	591	294	49.7	286	48.4	11	1.9
Өндөрхангай	509	245	48.1	245	48.1	19	3.7
Сагил	322	107	33.2	195	60.6	20	6.2
Тариалан	510	303	59.4	204	40.0	3	0.6
Түргэн	235	85	36.2	148	63.0	2	0.9
Тэс	917	384	41.9	516	56.3	17	1.9
Ховд	413	210	50.8	198	47.9	5	1.2
Хяргас	338	99	29.3	216	63.9	23	6.8
Цагаанхайрхан	256	92	35.9	129	50.4	35	13.7
Улаангом	798	576	72.2	216	27.1	6	0.8
Нийт	8027	3925	48.9	3870	48.2	232	2.9
Баруун бүс	2839	247.7	52.5	216.3	45.5	9.2	2.0
Хойд бүс	1016	89.8	45.6	201.3	51.4	11.8	3.0
Өмнөд бүс	1285	150.3	42.3	261.0	52.5	19.3	5.2
Зүүн бүс	2089	225.8	51.0	213.7	46.7	9.7	2.3
Төвийн бүс	798	576.0	42.8	826.0	53.8	49.5	3.3
	8027	3925	48.9	3870	48.2	232	2.9

Малчин өрхийн малын бүлэглэлт, сумаар

Сумдын нэр	Малчин өрхийн тоо		Малчин өрхийн малын тоо		үүнээс				
	2013	2014	2013	2014	тэмээ	адуу	үхэр	хонь	ямаа
Баруунтуруун	218	141	32832	30824	58	2 539	3 202	12 092	12 933
Бөхмөрөн	284	276	84266	92481	106	2621	4079	42231	43444
Давст	178	183	58100	66946	207	1041	4055	32267	29376
Завхан	323	342	71114	82219	6235	4001	670	25496	45817
Зүүнговь	409	437	82941	97001	667	5217	8634	52322	30161
Зүүнхангай	396	379	98121	114171	31	6080	5379	61468	41213
Малчин	424	397	110710	119499	490	2949	4837	74690	36533
Наранбулаг	682	681	152079	180158	2334	4276	5092	95249	73207
Өлгий	299	302	75076	86770	1506	2014	1830	32300	49120
Өмнөговь	538	591	124085	153490	1170	3659	4906	71577	72178
Өндөрхангай	524	509	122862	140129	245	6958	7517	66661	58748
Сагил	329	322	106357	125602	219	3482	7943	63794	50164
Тариалан	472	510	88840	110121	822	1863	3579	60711	43146
Түргэн	217	235	66389	79179	275	1864	2883	44045	30112
Тэс	988	917	234756	256444	2246	10412	23011	160230	60545
Ховд	388	413	91398	102942	965	3802	4603	31646	61926
Хяргас	331	338	118874	139191	404	3414	4951	80295	50127
Цагаанхайрхан	245	256	90193	107444	283	3446	2581	49674	51460
Улаангом	760	798	106333	129979	385	5568	17153	60083	46790
Нийт	8005	8027	1915326	2214590	18648	75206	116905	1116831	887000
Баруун бүс	450.3	473	100432	119283	2172	3269	3447	52830	57566
Хойд бүс	252	254	98371	115960	711	3854	5120	57867	48408
Өмнөд бүс	345.8	321	129396	149547	699	5673	8556	78901	55718
Зүүн бүс	538	522	104417	121379	521	4104	7605	59598	49551
Төвийн бүс	760	798	407978	474807	3784	15018	23559	243488	188959
	8005	8027	1915326	2214590	18648	75206	116905	1116831	887000

Үйлдвэрлэсэн бүтээгдэхүүн борлуулалт

	хэмжих нэгж	бүгд			хувийн аж ахуй		
		үйлдвэрлэсэ т	үүнээс		үйлдвэрлэсэ т	үүнээс	
			биет хэмжээ	үнэ мян.төг		биет хэмжээ	үнэ мян.төг
гахайн мах	тн	4.5	4.1	27998	4.5	4.1	27998
өндөг	мян.ш	14.1	8.7	1650.6	3.2	3.2	1120
зөгийн бал	кг	1500	1472	26500	1500	1472	26500

Тэжээвэр амьтдын тоо, сумаар

Сумын нэр	Гахай				Шувуу				Үүнээс: тахиа				Зөгийн бүл
	Бүгд	Хээлт эгч	Хээлтүүл эгч	Бусад	Бүгд	Хээлт эгч	Хээлтүүлэгч	Бусад	Бүгд	Хээлт эгч	Хээлтүүлэгч	Бусад	
Баруунтуруун	22	20	2		44	34	10		44	34	10		
Бөхмөрөн					4	4			3	3			
Наранбулаг	7	4	3										
Өндөрхангай	84	39	25	20	78	50	8	20	78	50	8	20	6
Өлгий	6	4	1	1	12	11	1		12	11	1		
Сагил					28	25	3		28	25	1		
Тариалан	85	24	7	54									
Түргэн													6
Тэс													87
Хяргас	6	4	2		46	42	4		46	42	4		
Цагаанхайрхан	2	1	1		40	39	1		40	39	1		
Улаангом	202	14	3	185									30
Дүн	414	110	44	260	252	205	27	20	251	204	25	20	129

Увс аймгийн 2014 оны малчдын ахуй, соёлын зарим үзүүлэлт

Сумын нэр	Баг хорооны тоо	Цахилгааны үүсгүүртэй өрх	Малчин өрхөд эзлэх хувь	сансрын антеннтай	Малчин өрхөд эзлэх хувь	телевизортой	Малчин өрхөд эзлэх хувь	оёдлын машинтай	гар утастай	малын хашаатай өрх
Баруунтуруун	4	135	95.7	119	84.4	130	92.2	121	131	169
Бөхмөрөн	3	262	94.9	202	73.2	209	75.7	197	223	515
Давст	3	171	93.4	138	75.4	146	79.8	130	164	377
Завхан	4	301	88.0	230	67.3	252	73.7	267	289	275
Зүүнговь	5	405	92.7	307	70.3	320	73.2	294	375	491
Зүүнхангай	4	348	91.8	145	38.3	147	38.8	145	146	416
Малчин	4	385	97.0	317	79.8	309	77.8	283	315	1352
Наранбулаг	4	574	84.3	399	58.6	462	67.8	510	526	721
Өлгий	4	280	92.7	174	57.6	190	62.9	253	255	159
Өмнөговь	5	501	84.8	313	53	328	55.5	340	402	298
Өндөрхангай	5	435	85.5	377	74.1	385	75.6	389	396	410
Сагил	5	308	95.7	257	79.8	271	84.2	274	293	514
Тариалан	6	443	86.9	259	50.8	320	62.7	421	435	265
Түргэн	3	184	78.3	139	59.1	139	59.1	143	165	107
Тэс	10	890	97.1	611	66.6	614	67.0	624	727	1972
Ховд	4	378	91.5	242	58.6	333	80.6	353	369	394
Хяргас	4	303	89.6	272	80.5	292	86.4	271	300	501
Цагаанхайрхан	4	222	86.7	177	69.1	186	72.7	196	223	241
Улаангом	11	730	91.5	325	40.7	499	62.5	452	558	1524
ДҮН	92	7255	90.4	5003	62.3	5532	68.9	5663	6292	10701

Увс аймгийн 2014 оны малчдын ахуй, соёлын зарим үзүүлэлт

Сумууд	худагтай өрх	автомашинтай өрх	эзлэх хувь	мотоциклтой өрх	Эзлэх хувь	трактортой өрх
Баруунтуруун	2	110	78.0	144	102.1	19
Бөхмөрөн	72	154	55.8	301	109.1	5
Давст	13	35	19.1	91	49.7	2
Завхан	16	120	35.1	146	42.7	
Зүүнговь	19	123	28.1	194	44.4	3
Зүүнхангай	5	128	33.8	268	70.7	3
Малчин	21	116	29.2	246	62.0	4
Наранбулаг	22	171	25.1	419	61.5	7
Өлгий	52	167	55.3	271	89.7	3
Өмнөговь	64	134	22.7	360	60.9	5
Өндөрхангай	29	169	33.2	335	65.8	
Сагил	10	146	45.3	192	59.6	3
Тариалан	5	222	43.5	413	81.0	64
Түргэн	5	61	26.0	61	26.0	2
Тэс	489	277	30.2	507	55.3	25
Ховд	5	114	27.6	202	48.9	2
Хяргас	17	141	41.7	217	64.2	3
Цагаанхайрхан	19	84	32.8	162	63.3	1
Улаангом	76	182	22.8	256	32.1	21
ДҮН	941	2654	33.1	4785	59.6	172

2014 онд шинээр гаргасан худгийн тайлан

сумын нэр	шинээр гаргасан худгийн тоо	Үүнээс					шинээр гаргахад зарцуулсан хөрөнгийн хэмжээ/мян.төг/	Үүнээс			худаг гаргахад түр ажилласан орон нутгийн тоо
		инженерийн хийцтэй	үүнээс			энгийн уурхайн		улсын төсвийн хөрөнгөөр	гадаад орон олон улсын байгууллагын төсөл, хөтөлбөрийн хөрөнгөөр	малчид иргэдийн хөрөнгөөр	
			өрөмдөл	богино яндант	бетон хашлагат						
1 Баруунтуруун	2	2	2				37611.8	37611.8			0
2 Зүүнговь	1	1	1				25448.8	24176.4		1272.4	0
3 Зүүнхангай	1	1	1				20000.0	20000.0			0
4 Малчин	1	1	1				18000.0	3000.0	15000.0		2
5 Өндөрхангай	2	2	2				27000.0	27000.0			7
6 Өмнөговь	1	1					28117.9	26804.4		1313.5	0
7 Сагил	3	2	2			1	25400.0	25400.0			5
8 Түргэн	2	2	2				39834.3	39834.3			19
9 Тэс	3	3	3				50400.0	50400.0			
10 Ховд	2	2	2				39180.0	38111.0		1069.0	
11 Хяргас	1					1	3500.0			3500.0	2
Улаангом	13	13	13				159700.0	121200.0		38500.0	44
дүн	32	30	29	0	0	2	474192.8	413537.9	15000.0	45654.9	79

2014 онд засварласан худгийн тайлан

сумын нэр	засварласан худгийн тоо	Үүнээс					шинээр гаргахад зарцуулсан хөрөнгийн хэмжээ/мян.төг/	Үүнээс			худаг гаргахад түр ажилласан орон нутгийн тоо
		инженерийн хийцтэй	үүнээс			энгийн уурхайн		улсын төсвийн хөрөнгөөр	гадаад орон олон улсын байгууллагын төсөл, хөтөлбөрийн хөрөнгөөр	малчид иргэдийн хөрөнгөөр	
			өрөмдөл	богино яндант	бетон хашлагат						
1 давст	1	2	2				8000.0	8000.0			2
2 зүүнхангай	1	1	1								2
3 өлгий	9	1	1								2
4 Өмнөговь	1	1	1				30000.0	30000.0			0
5 Тэс	2	2	2			7	44600.0	39000.0		5600.0	24
6 Ховд	2	0				2	1800.0		1800.0		10
7 Хяргас	3					1	1500.0			1500.0	5
8 Цагаанхайрхан	3					3	19894.0	19894.0			3
дүн	22	7	7	0	0	13	105794.0	96894.0	1800.0	7100.0	46

2014 онд малжуулалтын талаар авсан арга хэмжээний тайлан

	Нийт зарцуулалтын хөрөнгийн хэмжээ /мян.мөг/	Үүнээс			малжуулалтын авсан малын тоо	Үүнээс		малжуулалтанд хамрагдсан	
		Гадаад орон олон улсын төсөл	Орон нутгийн хөрөнгөөр /мян.төг/	бусад /мян.төг/		бодын тоо	богийн тоо	өрхийн тоо	ам бүлийн тоо
1 Бөхмөрөн	10000	10000			283	283	4	19	
2 Давст	38000	18000		20000	440	440	8	46	
3 Зүүнговь	40000		35000	5000	596	596	12	48	
4 Наранбулаг	60000		60000		830	830	12	61	
5 Өлгий	20000		18000	2000	348	348	6	32	
6 Өндөрхангай	3000			3000	39	39	1	5	
7 Сагил	16720	10120		6600	202	2	200	5	21
8 Тариалан	52300		50000	2300	572	9	563	11	53
9 Тэс	20000			20000	248	248	4	25	
10 Ховд	18600			18600	388	388	4	15	
11 Хяргас	20000			20000	265	265	4	14	
12 Цагаанхайрхан	0				2405	55	2350	31	67
Дүн	298620	38120	163000	97500	6616	66	6550	102	406

Гадагш шилжсэн өрх малын тоо

1	Сумын нэр	Малтай өрх	Бүгд	Үүнээс				
				тэмээ	адуу	үхэр	хонь	ямаа
1 Баруунтуруун		5	0					
2 Бөхмөрөн		5	252		3	17	30	202
3 Давст			0					
4 Завхан		5	500	15	8	5	113	359
5 Зүүнговь		5	989	2	49	105	679	154
6 Зүүнхангай		9	578		2	29	353	194
7 Малчин		10	926		36	53	573	264
8 Наранбулаг		6	792		29	50	413	300
9 Өлгий		4	275	2	5		40	228
10 Өмнөговь		2	160		7		50	103
11 Өндөрхангай		17	1726	1	68	107	667	883
12 Сагил		7	991		14	41	207	729
13 Тариалан		13	1434		1	31	954	448
14 Түргэн			0					
15 Тэс		34	6866	69	294	738	4365	1400
16 Ховд		1	285		5	5	181	94
17 Хяргас		10	1878		30	38	965	845
18 Цагаанхайрхан		5	689		1	9	279	400
19 Улаангом		15	3103	21	182	419	1347	1134
Дүн		148	21444	110	734	1647	11216	7737

Цэвэр эрлийз, нутгийн шилдэг омгийн малын тоо

МЯН.ТОЛ

	2008	2009	2010	2011	2013	2014	2014/2013	
							%	зөрүү
Цэвэр үүлдрийн мал	311	390.7	270.5	260.2	274.1	222.2	81.1	-51.9
үхэр		0.1	0.075	0.1	0.1	0.1	100.0	0.0
хонь	311	390.6	270.4	260.1	274	221.9	81.0	-52.1
ямаа								
Эрлийз	0	0	0	0	0.4	0.2	50.0	-0.2
Үхэр	0	0	0	0	0.4	0.2	50.0	-0.2
Хонь								
Ямаа								
Нутгийн шилдэг омгийн мал	164.9	135.5	94.2	112.3	136.5	93.7	68.6	-42.8
Үхэр								
Хонь								
Ямаа	150.2	123.4	83.3	103.3	124	85.3	68.8	-38.7
Адуу	14.7	12.1	10.9	9	12.5	8.4	67.2	-4.1
Сайжруулсан нутгийн үүлдэр	207.6	186.6	135.6	104.3	141.2	121.6	86.1	-19.6
Хонь	130.8	106.1	75	72.2	69.8	79.7	114.2	9.9
Ямаа	76.8	80.5	60.6	32.1	71.4	41.9	58.7	-29.5

тайлбар- *2012 цэвэр эрлийз, нутгийн шилдэг омгийн малын тоо тоологдоогүй

Жимс жимсгэний төриалсан талбай хураасан ургац

Үзүүлэлт	Бүгд	Чацаргана	Үхрийн нүд	Алим	Бөөрөлзгө нө	Гүзээлз гэнэ	Бусад
Нийт тариалсан талбай, га	345.5	313.5	32.0	0.05	0	0.03	0.02
Нийт бут, модны тоо, ш	388095	346365	41530	100	0	50	50
Үр жимсээ өгөх бут, мод ш	314425	279855	34532	20	0	10	8
Ургац хураалт - бүгд, кг	503035	457450	45385	70	0	100	30
Зах зээлд борлуулсан, кг	357856	324670	33095.3	20	0	60	10
Үйлдвэрт, кг	140378	128770	11607.7	0	0	0	0
Өөрийн хэрэглээнд, кг	2122	1510	502	50	0	40	20
Нөөцөлсөн, кг	1890	1750	140	0	0	0	0
Ажиллагчдад цалин хөлс хэлбэрээр олгосон, кг	790	750	40	0	0	0	0

ТАРИАЛСАН ТАЛБАЙ СУМААР, жил бүрийн эхний 12 сарын байдлаар

Сумын нэр	Бүгд талбай			Үр тариа			Үүнээс улаан буудай		
	2013 I-XII	2014 I-XII	2014 I-XII/ 2013 I-XII	2013 I-XII	2014 I-XII	2014 I-XII/ 2013 I-XII	2013 I-XII	2014 I-XII	2014 I-XII/ 2013 I-XII
	Баруунтуруун	9424.8	7460.1	79.2	9337	7328	78.5	9267	7270
Бөхмөрөн	9.5	10.2	107.4	3.5					
Давст	6.11	21.9							
Завхан	0.3	0.4							
Зүүнговь	4	3.5	87.5						
Зүүнхангай	5.22	5.6	107.3	0.7		0.0			
Малчин	2.3	5.1	221.7						
Наранбулаг	414	416.0	100.5	40	30	75.0	10	10	100.0
Өлгий	6.4	5.8	90.6						
Өмнөговь	20.5	28.6	139.5						
Өндөрхангай	113.8	100.8	88.6	70	50		60	50	83.3
Сагил	163.6	164.9	100.8	150	150		150	150	100.0
Тариалан	720.5	740.5	102.8	668.3	707.9	105.9	550	587.8	106.9
Түргэн	12.7	11.1	87.4	3					
Тэс	8.4	4.4	52.4						
Ховд	11.5	1.0							
Хяргас	15.2	24.8	163.2	4	10			10	
Цагаанхайрхан	3	3.4	113.3						
Улаангом	258	811.4	314.5		32.7		0	18	
Аймгийн дүн	11199.8	9819.4	87.7	10276.5	8308.6	80.9	6123.5	8095.8	132.2

ТАРИАЛСАН ТАЛБАЙ СУМААР, жил бүрийн
эхний 12 сарын байдлаар

сумын нэр	га								
	Төмс			Хүнсний ногоо			Тэжээлийн ургамал		
	2013 I-XII	2014 I-XII	2014 I-XII/ 2013 I-XII	2013 I-XII	2014 I-XII	2014 I-XII/ 2013 I-XII	2013 I-XII	2014 I-XII	2014 I-XII/ 2013 I-XII
Баруунтуруун	36.0	18.0	50.0	21.8	14.1	64.4	30	100	333.3
Бөхмөрөн	3.0	3.0	100.0	2	2.2		1	5	
Давст	1.0	1.5	150.0	2.11	2.4		3	18	600.0
Завхан	0.080	0.100	125.0	0.202	0.3		0	0	
Зүүнговь	2.0	1.5	75.0	2	2.0	100.0	0	0	
Зүүнхангай	1.0	1.0	100.0	0.52	0.8		3	3.8	126.7
Малчин	1.2	2.3	191.7	1.1	2.8	254.5	0	0	
Наранбулаг	7.2	7.3	101.4	6.8	7.4	109.4	360	371.3	103.1
Өлгий	4.0	3.0	75.0	2.4	2.8	116.7	8	6.1	
Өмнөговь	6.5	6.0	92.3	6	16.5	275.0	35	47.5	135.7
Өндөрхангай	5.6	2.1	37.5	3.2	1.2		0	12.5	
Сагил	5.4	8.1	150.0	8.2	6.8		0	0	
Тариалан	20.0	11.6	58.1	32.2	21.0	65.2			
Түргэн	5.8	2.0	34.5	3.9	3.1	79.5	0	6	
Тэс	2.5	2.4	96.0	5.9	2.0	33.9	0	0	
Ховд	2.0	0.4	20.0	1.5	0.6		8		0.0
Хяргас	3.0	4.2	140.0	2.2	2.6		6	8	133.3
Цагаанхайрхан	2.0	1.5	75.0	1	1.9	190.0	0	0	
Улаангом	130.0	77.7	59.8	128	101.8	79.5	0	599.2	
Аймгийн дүн	238.3	153.7	64.5	231.0	192.2	83.2	454	1177.4	259.3

Ургац хураалт, төрлөөр, жил бүрийн
эхний 12 сарын байдлаар

УРГАЦЫН ТӨРӨЛ	ХУРААН АВСАН УРГАЦ, ТН			Өсөлтийн хувь	
	2012 I-XII	2013 I-XII	2014 I-XII	2013 I- XII/2012 I- XII	2014 I- XII/2013 I- XII
Бүгд	13239.6	14379.7	10656.5	108.6	74.1
Үр тариа	7574.4	8697.8	6438.5	114.8	74.0
Төмс	3074.9	2821.5	2088.3	91.8	74.0
Хүнсний ногоо	2590.3	2860.4	2129.7	110.4	74.5
Байгалийн хадлан, мян.тн	50.9	53.9	55.3	105.9	102.6

УРГАЦ ХУРААЛТ сумаар, жил , бүрийн
эхний 12 сарын байдлаар

Сумын нэр	ҮР ТАРИА			ҮҮНЭЭС УЛААН БУУДАЙ		
	2013 I-XII	2014 I-XII	2014 XII/ 2013 XII	2013 I-XII	2014 I-XII	2014 XII/ 2013 XII
Баруунтуруун	7016.8	4822.4	68.7	6952.4	4777.4	68.7
Бөхмөрөн	3					
Давст						
Завхан						
Зүүнговь						
Зүүнхангай						
Малчин						
Наранбулаг	67		0.0	17		
Өлгий						
Өмнөговь						
Өндөрхангай	70	35		60	35	58.3
Сагил	330	250	75.8	330	250	75.8
Тариалан	1204	1265.5	105.1	1005	1060	105.5
Түргэн	3		0.0			
Тэс						
Ховд						
Хяргас	4	12			12	
Цагаанхайрхан						
Улаангом	0	53.6			40.5	
Аймгийн дүн	8697.8	6438.5	74.0	8364.4	6174.9	73.8

УРГАЦ ХУРААЛТ сумаар, жил , бүрийн
эхний 12 сарын байдлаар

Сумын нэр	ТӨМС			ХҮНСНИЙ НОГОО			БАЙГАЛИЙН ХАДЛАН			ТН тэжээлийн ургамал
	2013 I-XII	2014 I-XII	2014 XII/ 2013 XII	2013 I-XII	2014 I-XII	2014 XII/ 2013 XII	2013 I-XII	2014 I-XII	2014 XII/ 2013 XII	
Баруунтуруун	432	234	54.2	260	154.0	59.2	3967.2	1700.9	42.9	30
Бөхмөрөн	39	39	100.0	20	24.0	120.0	3999.5	3680.3	92.0	18
Давст	5.8	7.25	125.0	13.2	18.4		3195	1214.0	38.0	18
Завхан	2.5	0.1	4.0	1.3	2.1	168.4	300	401.6	133.9	
Зүүнговь	26	7	26.9	30	13.9	46.3	1500	2184.5	145.6	
Зүүнхангай	15	12	80.0	3	10.5	350.0	2475	2350.8	95.0	11.5
Малчин	12.5	18	144.0	8.2	13.6	165.9	1169.9	1105.0	94.5	
Наранбулаг	121	122	100.8	108.1	122.6	113.4	4087.3	3383.1	82.8	742.6
Өлгий	44.5	48	107.9	39	20.0	51.3	683.2	681.0	99.7	16
Өмнөговь	46.5	67.1	144.3	36	32.0	88.9	1200	1577.0	131.4	60
Өндөрхангай	5.7	7.1	124.6	4.8	5.9	122.5	2285.8	2510.8	109.8	3.5
Сагил	46	39.9	86.7	72.8	35.7	49.0	2159.1	2169.0	100.5	
Тариалан	210	103.8	49.4	260	193.9	74.6	5592	5579.0	99.8	
Түргэн	42	70	166.7	32	45.8	143.1	1599.9	1185.8	74.1	
Тэс	6	14.4	240.0	8	12.0	150.0	9248.5	17166.5	185.6	
Ховд	2	5	250.0	1.5	6.1	409.7	1945.3	1921.0	98.8	
Хяргас	42	43	102.4	27.5	30.0	109.1	2043.6	1817.8	88.9	8
Цагаанхайрхан	33	23	69.7	15.0	8.0	53.3	610.7	981.7	160.7	
Улаангом	1690	1227.6	72.6	1920	1381.1	71.9	5905	3709.5	62.8	2073.4
Аймгийн дүн	2821.5	2088.3	74.0	2860.4	2129.6	74.5	53967.0	55319.22	102.5	2981

ХАА-Н БҮТЭЭГДЭХҮҮНИЙ ДУНДАЖ ҮНЭ, төг

				хэмжих нэгж	2013 оны 12 сар	2014 оны 11 сар	2014 оны 12 сар	2014XII/2 014 XI*100	2014XII/2 013 XII*100
Тэмээ	нас гүйцсэн	буур	тол	1600000	-				0.0
		ат	тол	1163636	1210000	1180000	97.5	101.4	
		ингэ	тол	985714	970000	1025000	105.7	104.0	
		өсвөр насны	тол	758333	600000		0.0		
		ботго	тол		250000				
адуу	нас гүйцсэн	азарга	тол	1250000	-				0.0
		морь	тол	896154	950000	893750	94.1	99.7	
		гүү	тол	748000	810000	806250	99.5	107.8	
		өсвөр насны	тол	595833	611500	610000	99.8	102.4	
		унага	тол	275000	-				
үхэр	нас гүйцсэн	бух	тол	1133333	-				
		шар	тол	1098000	1011500	1050000	103.8	95.6	
		үнээ	тол	834615	773100	810000	104.8	97.1	
		өсвөр насны	тол	629417	622600	600000	96.4	95.3	
		тугал	тол	150000	-	150000		100.0	
хонь	нас гүйцсэн	хуц	тол	165000	-	180000		109.1	
		эр хонь	тол	153530	162900	149300	91.7	97.2	
		эм хонь	тол	109375	106200	106800	100.6	97.6	
		эр ба эм төлөг	тол	91750	88000	85500	97.2	93.2	
		хурга	тол	48400	54400	41700	76.7	86.2	
ямаа	нас гүйцсэн	ухна	тол	115000	-				0.0
		эр ямаа	тол	98530	94400	92000	97.5	93.4	
		эм ямаа	тол	64125	58100	59100	101.7	92.2	
		эр ба эм борлон	тол	54400	47100	45000	95.5	82.7	
		ишиг	тол	31295	27500	26300	95.6	84.0	
тэжээвэр амьтад	гахай	бодон	тол	350000					
		мэгж	тол	250000					
	шувуу ба бусад амьтад	тахиа	тол						
		галуу	тол						

ХАА-Н БҮТЭЭГДЭХҮҮНИЙ ДУНДАЖ ҮНЭ, төг

			хэмжих нэгж	2013 оны 12 сар	2014 оны 11 сар	2014 оны 12 сар	2014XII/2 014 XI*100	2014XII/2 013 XII*100
Мал, амьтны гаралтай бүтээгдэхүүн	мах ба бусад бүтээгдэхүүн	тэмээний	кг	5000	4500	4000	88.9	80.0
		тахианы	кг		-			
		гахайны	кг					
		өндөг	ш		400	400	100.0	
		зөгийн бал	кг	18000	20000	20000	100.0	111.1
	сүү	ингэний	л		-			
		гүүний	л					
		богийн	л	1600	1400	1600	114.3	100.0
	ноос, хөөвөр, хялгас, арьс, шир	тэмээний ноос	кг		-			
		ноолуур	кг		-			
		бодын хөөвөр	кг					
		бодын хялгас	кг					
		тэмээний шир	ш	15000	20000	15000	75.0	100.0
		адууны шир	ш	25000	25000	35000	140.0	140.0
		үхрийн шир	ш	27000	32500	27500	84.6	101.9
хонины шир		ш	11500	6000	3500	58.3	30.4	
ямааны арьс		ш	26000	18000	25000	138.9	96.2	
хонины ноос		кг		-				
ХАА-н бусад бүтээгдэхүүн	газар тариалан	улаан буудай	тн	500000	700000	600000	85.7	120.0
		Задгай өвс	тн	157500	85000	-		
		Боодолтой өвс	ш	4160	4400	4750	108.0	114.2
		хужир шүү	тн	100000	-	-		
		Өргөст хэмх	кг	-	4500	-		
		Сонгино	кг	-	2000	2000	100.0	
		Чацаргана	кг	4700	4750	4000	84.2	85.1
		Үхрийн нүд	кг	-	-	-		
		түлээний мод	мЗ	43321	70000	70000	100.0	161.6
		аргал	тн	-	-	-		
хөрзөн	тн	-	-	-				

Бүлэг 19. Аж үйлдвэр

Аж үйлдвэрийн салбарын 2014 оны
нийт бүтээгдэхүүн үйлвэрлэлт

Салбарын ангилал	НБ, оны үнээр	2010 оны зэрэгцүүлэх үнээр					сая төг
		2010 I-XII	2011 I-XII	2012 I-XII	2013 I-XII	2014 I-XII	
1 Эрчим хүч түгээлт усан хангамж	2361.0	1365.1	1387.2	1866.5	1914.6	2236.1	
үүнээс: дулаан	2227.7	1276.2	1293.8	1757.3	1827.1	2137.1	
цахилгаан							
усан хангамж	133.3	88.9	93.4	109.2	87.5	99.0	
2 Уул уурхайн олборлолт	1167.1	860.4	448.2	485.5	673.4	708.5	
үүнээс: алт		328.0					
нүүрс	1167.1	532.4	448.2	485.5	673.4	708.5	
давс							
3 Боловсруулах үйлдвэр	5427.5	6288.3	8031.9	4166.9	3029.3	3533.2	
3а Хүнс ундааны үйлдвэрлэл	3316.6	5515.7	7206.3	3156.6	1982.7	2155.6	
үүнээс: мах махан бүтээгдэхүүн	1497.3	872.9	2679.2	147.8	628.1	633.2	
сүү сүүн бүтээгдэхүүн	31.7	0.7	3.3	4.9	4.9	15.8	
гурил гурилан бүтээгдэхүүн	1145.7	871.8	914.9	1054.4	1016.4	1039.7	
ундаа архи	551.4	3716.0	3531.2	1836.4	276.3	397.7	
хүнсний бусад бүтээгдэхүүн	90.5	54.3	77.7	113.1	57.0	69.2	
3б бусад боловсруулах үйлдвэрлэл	2110.9	772.6	825.6	1010.3	1046.6	1377.6	
Үүнээс: хувцас үйлдвэрлэлт	39.7	7.5	4.1	5.8	13.4	21.7	
Мод модон бүтээгдэхүүний үйлдвэрлэлт	58.0	38.0	38.7	39.3	33.6	33.6	
барилгын материалын үйлдвэрлэлт	1430.3	322.6	409.1	555.3	584.1	959.6	
арьс шир гутлын үйлдвэрлэл	178.0	46.6	49.4	156.1	182.1	117.2	
өлөн боловсруулалт	318.8	329.9	306.5	226.3	191.2	198.3	
бусад боловсруулах үйлдвэрлэлт	86.1	28.0	17.8	27.5	42.2	47.2	
Бүгд	8955.6	8513.8	9867.3	6518.9	5617.3	6477.8	
Борлуулалтын орлого /оны үнээр/	8416.0	11975.5	13370.4	8698.4	8766.6	8416.0	
Ажиллагсдын тоо	-	607	705	730	752	897	
Хөдөлмөрийн бүтээмж /сая төг/	-	14.0	14.0	8.9	7.5	7.2	

харьцуулсан хувь

Салбарын ангилал	харьцуулсан хувь				салбарын хувийн жин	дэд салбарын хувийн жин
	2014 I-XII / 2013 I-XII	2014 I-XII / 2012 I-XII	2014 I-XII / 2011 I-XII	2014 I-XII / 2010 I-XII		
1 Эрчим хүч түгээлт усан хангамж	116.8	119.8	161.2	163.8	26.4	100.0
үүнээс: дулаан	117.0	121.6	165.2	167.5		94.4
цахилгаан						0.0
усан хангамж	113.1	90.7	106.0	111.4		5.6
2 Уул уурхайн олборлолт	105.2	145.9	158.1	82.3	13.0	100.0
үүнээс: алт						0.0
нүүрс	105.2	145.9	158.1	133.1		100.0
давс						
3 Боловсруулах үйлдвэр	116.6	84.8	44.0	56.2	60.6	
3а Хүнс ундааны үйлдвэрлэл	108.7	68.3	29.9	39.1		100.0
үүнээс: мах махан бүтээгдэхүүн	100.8	428.4	23.6	72.5		45.1
сүү сүүн бүтээгдэхүүн	322.4	0.0				1.0
гурил гурилан бүтээгдэхүүн	102.3	98.6	113.6	119.3		34.5
ундаа архи	143.9	21.7	11.3	10.7		16.6
хүнсний бусад бүтээгдэхүүн	121.4	61.2	89.1	127.4		2.7
3б бусад боловсруулах үйлдвэрлэл	131.6	136.4	166.9	178.3		100.0
Үүнээс: хувцас үйлдвэрлэлт	161.9	374.1	529.3			1.9
Мод модон бүтээгдэхүүний үйлдвэрлэлт	100.0					2.7
барилгын материалын үйлдвэрлэлт	164.3					67.8
арьс шир гутлын үйлдвэрлэл	64.4	75.1	237.2	251.5		8.4
өлөн боловсруулалт	103.7	87.6	64.7	60.1		15.1
бусад боловсруулах үйлдвэрлэлт	111.8	171.6				4.1
Бүгд	115.3	99.4	65.6	76.1	100.0	
Борлуулалтын орлого /оны үнээр/	96.0	96.8	62.9	70.3		
Ажиллагсдын тоо	119.3	122.9	127.2	147.8		
Хөдөлмөрийн бүтээмж /сая төг/	96.7	80.9	51.6	51.5		

Аж үйлдвэрийн салбарын бүтээгдэхүүн үйлдвэрлэлт

/дэд салбар, оны үнээр, сая төгрөг/

№	салбарын ангилал	XII сар		хувь 2014 XII / 2013 XII	дүнд эзлэх хувь	
		2013 XII	2014 XII		2013 XII	2014 XII
		1	Дулаан түгээлт усан хангамж	456.5	385	84.3
	үүнээс: дулаан түгээлт	446.3	372.5	0.0	21.6	26.8
	цахилгаан	0.0	0.0	0.0	0.0	0.0
	усан хангамж	10.2	12.5	122.5	0.5	0.9
2	Уул уурхай олборлолт	439.8	341.2	0.0	21.3	24.6
	үүнээс: алт	0.0	0.0	0.0	0.0	0.0
	нүүрс	439.8	341.2	0.0	21.3	24.6
	давс	0.0	0.0	0.0	0.0	0.0
3	боловсруулах үйлдвэрлэл	1172.8	662.5	56.5	56.7	47.7
3а	Хүнс ундааны үйлдвэрлэл	1080.7	552.8	51.2	52.2	39.8
	үүнээс: мах махан бүтээгдэхүүн	551.7	9.6	1.7	26.7	0.7
	сүү сүүн бүтээгдэхүүн	1.0	1.0	100.0	0.0	0.1
	гурил гурилан бүтээгдэхүүн	482.6	314.7	65.2	23.3	22.7
	ундаа архи	31.8	223.6	703.1	1.5	16.1
	хүнсний бусад	13.6	3.9	28.7	0.7	0.3
3б	бусад боловсруулах үйлдвэрлэл	92.1	109.7	119.1	4.5	7.9
	Үүнээс: хувцас үйлдвэрлэл	8.7	4.5	51.7	0.4	0.3
	мод модон бүтээгдэхүүний	0.0	0.0	0.0	0.0	0.0
	үйлдвэрлэл	0.3	3.8	1266.7	0.0	0.3
	барилгын материалын	0.0	0.0	0.0	0.0	0.0
	үйлдвэрлэлт	41.3	42.3	102.4	2.0	3.0
	арьс шир бүтээгдэхүүний үйлдвэрлэл	16.2	25.3	156.2	0.8	1.8
	өлөн боловсруулалт	16.6	29.4	177.1	0.8	2.1
	бусад боловсруулах	0.0	0.0	0.0	0.0	0.0
	үйлдвэрлэлт	9.0	4.4	48.9	0.4	0.3
	Бүгд	2069.1	1388.7	67.1	100.0	100.0

Аж үйлдвэрийн салбарын бүтээгдэхүүний үйлдвэрлэлт

№	үйлдвэрлэсэн бүтээгдэхүүний нэр	хэмжих хэгж	үйлдвэрлэсэн бүтээгдэхүүн /биет хэмжээгээр/					хувь	
			2010 I-XII	2011 I-XII	2012 I-XII	2013 I-XII	2014 I-XII	2014 I-XII	2013 I-XII
1	Дулаан	мян ккал	78	76.2	106.5	117.1	129	110.2	
2	нүүрс	мян тн	55.4	86.8	50.2	69.9	72.1	103.1	
3	гурил	мян тн	894.1	1329	1314.4	1366.9	800.8	58.6	
4	нарийн боов	тн	182.6	216.6	199.8	211	274.8	130.2	
5	архи	мян л	613.9	583.2	296.8	25.1	17.1	68.1	
6	ундаа	мян л	146.6	3.3	2.3	1.5	8	533.3	
7	гоймон	тн	14	4.5	5.6	6.5	8.5	130.8	
8	чацарганы шүүс	мян л	5.5	5.8	6.3	5.9	10.9	184.7	
9	чацарганы тос	кг	186.4	224.8	429.3	200.1	273.2	136.5	
10	чацарганы сироп	мян л	11.4	20.3	23.5	31.9	71	222.6	
11	варень	тн	1	0.7	0.3	0.4	0.4	100.0	
12	иоджуулсан давс	тн	56	44.4	0	15	5	33.3	
13	талх	тн	109	88.6	110.1	115.9	86.3	74.5	
14	хэрчсэн гурил	тн	39	44.4	45.4	12.6	8.5	67.5	
15	тараг	мян л	0	5.1	7.8	7.8	9.7	124.4	
16	жүүс	мян л	6.8	3.9	0	0	0	0.0	
17	хиам	тн	6	5.8	5.1	6.5	8.1	124.6	
18	өлөн гэдэс	мян гог	94.7	143.6	133.4	98.5	86.3	87.6	
19	цэвэр ус түгээлт	мян куб м	518.5	544.7	636.6	510.2	577.2	113.1	
20	дээл	ш	147	138	110	199	177	88.9	
21	эм хослол	хос	40	23	15	80	113	141.3	
22	костюм пиджак	хос	14	12	1	34	8	23.5	
23	ажлын хувцас	ш	156	62	32	27	57	211.1	
24	сурагч форм	ш	22	0	30	0	4000		
25	пальто	ш	11	11	12	78	52	66.7	
26	булигар	мян кв м	1.6	2.4	1.7	2.7	1.3	48.1	
27	шевро	мян кв м	1.2	1.3	1.6	1.9	1.7	89.5	
28	хөх шир	тн	0.9	0.6	1.2	1.3	0.8	61.5	
29	гутал	хос	979	1224	2501	4952	4134	83.5	
30	хивэг	тн	408	438.8	152.9	652.6	896	137.3	
31	зүсмэл	м куб	200.7	35	95	371.8	277.6	74.7	
32	малгай	ш	0	0	3	0	0	0.0	
33	морин хуур	ш	0	30	23	210	17	8.1	
34	ногооны консерв	тн	0	0	0.4	0.2	0.1	50.0	
35	бялуу	тн	0	3.4	5.5	6.4	10.9	170.3	
36	эсгий гутал	хос	0	0	22	8	0	0.0	
37	арвайн гурил	тн	0	0	0	1.5	2.4	160.0	
38	платье	ш	0	0	0	52	32	61.5	
39	хантааз	ш	0	0	0	7	0	0.0	
40	өмд	ш	0	0	0	7	0	0.0	
41	пийшин	ш	0	0	0	150	170	113.3	
42	сандаг	ш	0	100	10	103	174	168.9	
43	ширээ	ш	0	20	40	35	21	60.0	
44	банш бууз	тн	0	0	0	1.3	1.0	76.9	
45	гэрийн бүрээс	ш	127	100	134	101	59	58.4	
46	цэвэр ус	мян л	15	80.2	10.2	25.5	42.8	167.8	
47	гэрийн хаалга	ш	0	27	114	48	59	122.9	
48	гэрийн тооно	ш	0	0	52	52	48	0.0	
49	гэрийн хаяавч	ш	0	0	0	0	5	0.0	
50	гэрийн багана	хос	0	0	0	0	8	0.0	
51	авдар	ш	0	0	0	0	60	0.0	
52	тоосго	мян ш	1528.0	2053.4	1965.0	2710.0	3370.0	124.4	
53	вакум цонх	кв м	125.3	240	569	290	742	255.9	
54	модон ор	ш	0	25	24	29	7	24.1	
55	бетон зуурмаг	куб м	0	0	0	0	402.2	0.0	
56	69 машины чиргүүл	ш	0	0	0	2	0	0.0	
57	давс олборлолт	тн	0	0	0	315	180	57.1	
58	гэрийн хөшиг	ш	0	78	21	28	0	0.0	
59	хөнжил	ш	90	60	40	42	32	0.0	
60	замын хавтан	мян ш	24.9	110	57	37.5	25.5	68.0	
61	дээврийн хавтан	кв м	3303.3	3886.9	6574	9531.3	9562	100.3	
62	болок	мян ш	0	4.5	3	6.1	3.6	59.0	
63	цөцгийн тос	тн	0	0	0	0.1	0.04	40.0	
64	унь	гэр	0	0	0	8	15	187.5	
65	хашааны тор	мян м	0	0	1.2	1.0	0	0.0	
66	борьдюр	мян ш	9.1	28	22	0	0.6		
67	өнгөлгөөний тоосго	куб м	0	10	31	10	27	270.0	
68	хүзүүний ороолт	ш	0	0	0	0	600		
69	эсгий	м	2500	1900	2400	3056	5482	179.4	
70	Гэрийн оосор бүс	гэр, ком	0	0	0	0	15		
71	ааруул	тн	0	0	0	0	1.8		
72	хөөсөнцөр хавтан	куб м	0	0	0	0	784.8		
73	шимийн архи	мян л	0	0	0	0	0.2		
74	зайрмаг	мян ш	7.7	6.7	4.5	0	33.3		
75	мах бэлтгэл	тн	1112.3	1028	60	328	320	97.6	
76	гэрийн шаахай	хос	0	0	0	0	185		
77	тэжээл	тн	0	0	0	0	10		
78	напелон торт	тн	0	3.4	4.1	1.1	3.1	281.8	
79	Хөнжлийн углаа даавуу	ком	0	0	0	6	60		
80	тэмээний ноосон хөнжил	ш	0	0	0	10	40	400.0	
81	гоожуур	ш	0	0	0	0	9		
82	хүүхдийн өлгий	ком	0	0	0	0	60		
83	төрийн далбаа	ш	0	0	0	0	90		

Бүлэг 20.Тээвэр , холбоо

Авто тээврийн үндсэн үзүүлэлт			
Үзүүлэлтүүд	2013 I-XII	2014 I-XII	$\frac{2014\text{ I-XII}}{2013\text{ I-XII}} \times 100\%$
Ачаа эргэлт мян.тн. Км	21417.9	23389.7	109.2
Тээсэн ачаа мян.тн	49.7	56.6	113.9
Зорчигч эргэлт мян.хүн.км	34641.5	46223.5	133.4
Зорчигчид мян.хүн	53.4	111.6	209.0

Холбооны салбарын үндсэн үзүүлэлт			
Үзүүлэлтүүд	2013 I-XII	2014 I-XII	$\frac{2014\text{ I-XII}}{2013\text{ I-XII}} \times 100\%$
Орлого сая.төг	380.0	441.8	116.3
үүнээс хүн амаас	99.6	144.9	145.5
телефон цэг шир	666	650	97.6
КТВ-ийн цэг шир	2414	3479	144.1
CDMA Хэрэглэгч	666	650	97.6
SKYTEL Хэрэглэгч	19100	19960	104.5
MOBICOM Хэрэглэгч	25000	21225	84.9
UNITEL Хэрэглэгч	11000	7250	65.9
G mobile Хэрэглэгч	16056	17738	110.5

Холбооны үйлчилгээ, нэр тэрлөөр

Үзүүлэлтүүд	2013 I-XII	2014 I-XII	$\frac{2014\text{ I-XII}}{2013\text{ I-XII}} \times 100\%$
Бичиг захидал боодол мян.ш	19.7	20.9	106.1
Цахилгаан мэдээ мян.ш	0.9	0.3	33.3

Бүлэг 22. Барилга

2014 онд хийгдсэн барилга угсралт, их засварын ажил, сумаар

Д/д	Сум	2014 I-XII гүйцэтгэл /мян төг/	үүнээс их засварын ажил /мян төг/	барига объектын ажил /мян.төг/	инженерийн барилга байгууламжийн ажил /мян.төг/
Барилга угсралт, их засварын ажил бүгд		47,140,968.5	4,960,894.8	20,247,296.2	21,932,777.5
1	Баруунтуруун	898,796.2	558,796.2	70,000.0	270,000.0
2	Бөхмөрөн	359,341.3	194,341.3		165,000.0
3	Завхан	6,240.0	6,240.0		
4	Зүүнговь	91,130.1	17,130.1	74,000.0	
5	Зүүнхангай	199,257.1	199,257.1		
6	Малчин	860,238.3	64,838.3	795,400.0	
7	Наранбулаг	13,888,140.3	124,940.3		13,763,200.0
8	Өлгий	303,459.6	243,459.6		60,000.0
9	Өндөрхангай	649,712.1	22,704.2	447,814.8	179,193.1
10	Сагил	7,204,598.3	630,698.3	104,900.0	6,469,000.0
11	Түргэн	424,566.2	411,073.2		13,493.0
12	Тэс	314,221.3	276,609.3		37,612.0
13	Ховд	241,280.0	241,280.0		
14	Хяргас	133,638.6	133,638.6		
15	Цагаанхайрхан	141,031.8	127,231.8		13,800.0
16	Улаангом	21,425,317.3	1,708,656.5	18,755,181.4	961,479.4

2014 онд барилгын байгууллагын гүйцэтгэсэн барилга угсралт, их засварын ажил, барилгын төрлөөр

мян.төг	
Барилгын төрөл	2014 I-XII
Барилга угсралт, их засварын ажил бүгд	47,140,968.5
Орон сууцны барилга	13,106,657.4
Орон сууцны бус барилга	7,140,638.8
Худалдаа, үйлчилгээний	2,043,314.8
Эмнэлэг	104,900.0
Сургууль	600,000.0
Соёлын	2,108,224.0
Спорт, биеийн тамир	1,699,200.0
Конторын	585,000.0
Инжежерийн барилга байгууламж	21,932,777.5
Эрчим хүчний	530,436.3
Хатуу хучилттай авто зам	13,763,200.0
Ердийн хөрсөн зам	6,469,000.0
Далан, суваг, шугам	783,645.8
Бусад (бусад зам, талбайн ажил)	386,495.4
Их засварын ажил	4,960,894.8

2014 онд барилгын байгууллагын гүйцэтгэсэн барилга угсралт, их засварын ажил, барилгын төрлөөр,

мян.төг				
Барилгын төрөл	2012 I-XII	2013 I-XII	2014 I-XII	$\frac{2014 \text{ I-XII}}{2013 \text{ I-XII}} * 100$
Барилга угсралт, их засварын ажил бүгд	48,372,699.1	77,639,411.1	47,140,968.5	60.7
Үүнээс барилга объектын ажил	15342948.5	18,203,931.9	20,247,296.2	111.2
инжежерийн барилга байгууламж	30202811.7	56,048,138.0	21,932,777.5	39.1
их засварын ажил	2826938.9	3,387,341.2	4,960,894.8	146.5

1. АЖИЛЛАГЧДЫН ТОО, ДУНДАЖ ЦАЛИНГИЙН СУДАЛГАА

2014 оны 3 дугаар улирлын байдлаар ажиллагчдын дундаж цалин 551.2 мянган төгрөг болж өмнөх 2 дугаар улирлаасаа 9.8 хувиар буурсан байна. Эрэгтэйчүүдийн дундаж цалин 543.0 мянга, эмэгтэйчүүдийнх 558.0 мянган төгрөг болж өмнөх 2 дугаар улирлаасаа эрэгтэйчүүдийн цалин 5.5 хувиар, эмэгтэйчүүдийнх 13.3 хувиар тус тус буурсан байна.

1.6 АЖ АХУЙН НЭГЖ, БАЙГУУЛЛАГЫН АЖИЛЛАГЧДЫН САРЫН ДУНДАЖ ЦАЛИН, бүс, аймаг, нийслэлээр, хүйсээр, 2014 оны 3 дугаар улирлын байдлаар

MONTHLY AVERAGE WAGES AND SALARIES, by regions, aimags and the capital, and by sex, as a 3rd quarter of 2014

Аймаг, нийслэл Aimags and the Capital	2014 IV-VI	2014 VII-IX	мян.төг thous.tog		2014 VII-IX 2014 IV-VI %
			Эрэгтэй Male	Эмэгтэй Female	
Бүгд /Total	786.7	792.8	863.1	722.3	100.8
Баруун бүс / Western region	583.4	580.5	578.8	581.9	99.5
БӨ / BO	556.3	549.9	565.7	534.7	98.8
ГО / GO	596.4	614.1	617.2	611.4	103.0
ЗА / ZA	578.9	594.1	566.5	616.0	102.6
УВ / UV	611.2	551.2	543.0	558.0	90.2
ХО / KHO	580.3	600.5	604.6	596.9	103.5
Хангайн бүс / Khangai region	747.0	729.2	836.4	641.7	97.6
АР / AR	631.6	538.8	512.8	556.1	85.3
БХ / BKH	572.4	591.2	568.9	607.0	103.3
БУ / BU	584.9	563.9	542.3	580.3	96.4
ОР / OR	1 099.4	1 057.1	1 319.0	781.5	96.2
ӨВ / OV	558.4	584.2	554.9	604.4	104.6
ХӨ / KHS	557.2	555.6	536.4	570.1	99.7
Төвийн бүс / Central region	706.7	660.4	727.6	594.9	93.4
ГС / GS	767.3	725.7	814.7	634.9	94.6
ДА / DA	705.2	697.4	782.8	604.2	98.9
ДО / DO	743.0	713.2	800.4	625.5	96.0
ДУ / DU	618.5	570.9	585.9	561.5	92.3
ӨМ / OM	829.5	706.0	800.2	602.5	85.1
СЭ / SE	672.4	626.4	666.6	588.4	93.2
ТӨ / TO	597.6	552.0	548.7	554.8	92.4
Зүүн бүс / Eastern region	600.2	596.9	614.6	581.5	99.5
ДД / DD	653.7	605.9	634.7	579.4	92.7
СҮ / SU	531.7	575.7	589.2	563.4	108.3
ХЭ / KHE	593.3	604.3	611.8	598.3	101.8
Улаанбаатар / Ulaanbaatar	849.2	872.7	942.7	797.4	102.8
УБ / UB	849.2	872.7	942.7	797.4	102.8

1-9 ажиллагчтай аж ахуйн нэгжийн дундаж цалин өмнөх 2 дугаар улирлаасаа 7.5 хувиар өссөн бол 10-49 ажиллагчтай аж ахуйн нэгжийн ажиллагчдын дундаж цалин 7.9 хувиар, 50-99 ажиллагчтай аж ахуйн нэгжийн ажиллагчдын цалин 18.1 хувиар, 100-199 ажиллагчтай аж ахуйн нэгжийн ажиллагчдын дундаж цалин 14.1 хувиар, 200, түүнээс дээш ажиллагчтай аж ахуйн нэгжийн ажиллагчдын дундаж цалин 10.6 хувиар тус тус буурсан байна.

1.9 АЖ АХУЙН НЭГЖ, БАЙГУУЛЛАГЫН АЖИЛЛАГЧДЫН САРЫН ДУНДАЖ ЦАЛИН, бүс, аймаг, нийслэлээр, аж ахуйн нэгж байгууллагын ажиллагчдын тооны бүлгээр, 2014 оны 3 дугаар улирлын байдлаар

MONTHLY AVERAGE WAGES AND SALARIES, by regions, aimags and the capital, and size classes, as a 3rd quarter of 2014

мян.төг thous.tog

Аймаг, нийслэл Aimags and the Capital	2014 VI-IX	1-9	10-49	50-99	100-199	200, түүнээс дээш 200 or more employees
Бүгд / Total	792.8	544.4	678.3	721.3	785.9	1 079.7
Баруун бүс / Western region	580.5	410.2	570.8	613.1	645.7	665.4
БӨ / BO	549.9	391.5	539.8	575.3	558.0	650.7
ГО / GO	614.1	444.2	594.4	627.0	758.3	756.1
ЗА / ZA	594.1	421.3	590.8	641.8	687.5	667.6
УВ / UV	551.2	398.1	545.9	569.8	720.9	590.4
ХО / KHO	600.5	396.5	584.8	638.3	693.0	665.3
Хангайн бүс / Khangai region	729.2	385.0	557.7	609.6	698.4	1 372.9
АР / AR	538.8	407.4	556.1	513.0	661.2	705.5
БХ / BKH	591.2	425.9	592.2	622.0	646.9	708.5
БУ / BU	563.9	408.0	570.5	586.6	645.7	852.2
ОР / OR	1 057.1	364.4	533.6	714.7	769.4	1 558.5
ӨВ / OV	584.2	384.7	573.1	645.7	706.7	667.8
ХӨ / KHS	555.6	355.4	528.3	592.4	664.4	711.2
Төвийн бүс / Central region	660.4	416.5	566.3	610.5	729.1	898.4
ГС / GS	725.7	517.2	597.6	603.8	748.5	1 037.0
ДА / DA	697.4	368.1	520.0	612.7	695.1	997.4
ДО / DO	713.2	483.9	599.6	664.7	809.7	866.7
ДУ / DU	570.9	447.9	563.4	618.7	656.9	804.4
ӨМ / OM	706.0	442.0	610.4	606.8	810.9	909.3
СЭ / SE	626.4	382.0	552.0	627.2	719.8	833.9
ТӨ / TO	552.0	429.5	561.0	537.3	639.7	587.5
Зүүн бүс / Eastern region	596.9	399.3	564.8	619.9	629.1	731.8
ДД / DD	605.9	411.3	522.7	615.9	580.1	797.7
СҮ / SU	575.7	379.1	579.4	631.7	659.3	615.8
ХЭ / KHE	604.3	406.2	596.3	614.5	661.9	776.0
Улаанбаатар / Ulaanbaatar	872.7	627.9	773.4	803.5	829.1	1 112.5
УБ / UB	872.7	627.9	773.4	803.5	829.1	1 112.5